京城日報（朝夕刊合せて十頁）
發行兼編輯人 小川三之介　印刷人 宮部敬治
京城太平通一丁目　發行所 京城日報社

總督の指示
道知事に對して

地方行政及土木に關する件

第一、事務檢閲の勵行　府郡島、面其の他の地方團體の事務檢閲は地方事務の改善刷新上極めて緊要なることは從來屢々訓示したる所なるに拘らず地方の實績に徴するに道に於ては三年に及ぶも未だ道內府郡島一巡の檢閲だも終了せざるが如き向あり郡島面其の他の團體に對する監督も亦徹底を缺くものあり爲に職員の指導訓練並能率の增進全からざるのみならず官公吏の非行の如きも尙其の弊を一掃するに至らざるは甚だ遺憾とする所にして殊に年度更新に際し特に檢閲旅費を區分したるが如きは一に事務檢閲の勵行を期せしめむが爲に外ならず各位は一層此の趣旨の徹底を期せられむことを望む

第二、地方公共團體の選擧事務　地方公共團體の選擧事務は回を重ぬるに從ひ漸次改善せられつつありと雖今尙之か處理の正鵠を得ざるもの少しとせず此等團體の總改選又は總改任の時期は近きに在るもの多きを以て各位は深く此の點に留意し豫め充分なる準備を整へ萬遺漏なきを期せらるべし

第三、神社神祠の施設　近時各地方に神社或は神祠の創立せらるるもの漸く多きも其の施設及維持共に遺憾の點なしとせず各位は左の諸點に付一層の留意を望む
一、神社には常時奉仕の社掌一名を配置し神祠には相當の受持神職を委囑して祭典其の他の奉仕を嚴行せしむること
二、神職及崇敬者をして社殿は勿論境內の淸淨を保持せしむること
三、神社神祠の維持存續の基礎は基本財產を造成し其の收益を以て用度を支ふるに在るを以て適切なる基本財產造成方法を設け之か實行に努めしむること

第四、公共團體の基本財產の處分　收益の爲にする公共團體の財產は其の動產たると不動產たるとを問はず更に進て其の造成に努め公共團體財政の基礎を鞏固ならしむるに努むべきものなるに往往にして之を處分し事業の財源に充當せむとする向あり此の如きは固より妥當の措置に非ざるを以て自今此の種財產は萬止むを得ざる場合の外絶對に處分せざる樣留意せらるべし

第五、勤儉獎勵　近年農業及副業等の發達に伴ひ地方民の收入增大したるのみならず各種の工事より得る勞銀亦巨額に上り地方民の生活漸く放逸に流るる傾向あり加ふるに本年度よりは產米增殖及治水事業等の實施に伴ひ勞働者の需要激增し其の收入亦前年等に比して著しく增加すべく之が爲浪費の弊益加はり農村の堅實を失ふが如き虞なしとせざるを以て此の機會に於て一層勤儉貯蓄を獎勵せらるべし

第六、官有財產の讓與出願　官有財產は之を公用に供し又は營利を目的とせざる公共の利益となるべき事業に供するものなるときは企業者に之を讓與し得る規定なるも往々名を公共事業に藉りて專ら之を事業の財源に供するの目的を以て讓與を出願する向あるの外讓與を受けたるものと雖讓與後一、二年を出でずして其用途を變更する向あり斯の如き實行は官有財產管理上甚だ不穩當に屬するを以て其の讓與願を進達するに當りては（一）其の讓與物件は果して直接公用若は公共事業の用に供せらるるや否や（二）相當長期に渉り同一目的に供せらるるや否や等に付特に慎重調査せられたし

財務に關する件

第七、滯納額の整理　近時徵稅成績は著しく良好なるに至りたりと雖滯納に係る租稅及稅外收入の整理遲々として進捗せざるものあるのみならず既往年度の歲入繰越額中には往々時效完了せむとするものあり而して此等の中には納期經過後遲滯なく滯納處分を執行するに於ては之が徵收を完うし得へかりしに拘らず荏苒經過せしが爲其の間滯納者は或は無資力と爲り或は所在不明と爲り遂に徵收の目的を達し得ざるに至りたるもの勘しとせず仍て今後滯納者に對しては遲滯なく相當の措置を講じ未納額の整理を全うすることに注意せらるべし

第八、朝鮮酒に對する檢查取締　朝鮮酒に對する檢查取締は官民相互間に於ける理解の增進に伴ひ逐次圓滿なる實施を觀つつありと雖今尙之が執行の方法及程度並其の査定方法等に適切ならざるものあるが爲製造狀態の眞相を捕捉し得ざる嫌あり今後之が檢查取締の執行を爲すに方りては一層周到なる注意を拂ひ一層適切なる製造場の分布と相俟て所期の目的を達成するに努められたし尙朝鮮酒業者に對し大正十五年度以降特に實測的査定を爲すに至りたるは該製造者の製造狀態等は近時著しく向上し非朝鮮酒との間之が甄別困難なるに至りたるに由るものなるを以て此の趣旨に基き豫期の成果を收むることに努力せられむことを望む

產業に關する件

第九、農事改良低利資金の貸付　產米增殖計畫に伴ふ農事改良低利資金貸付の方法如何は直に本計畫の消長に至大の關係を有するを以て之が貸付の當初に於ては地方當局並今回新設せられたる農會等の盡力に係り該資金が本來の目的の爲に使用せらるることを期すると共に其の回收の如きも秋季收穫の時期を利用して返還の確實を圖る等萬全の策を講じ之が回收並回收を獨り貸付銀行會社のみに託するが如きことなき樣留意すべく尙資金は最初確實なる向に對してのみ貸付け之が利用の有利なるを知悉せしめ漸次本貸金貸付の趣意を諒解せしむると同時に之が貸付の範圍を擴張し以て本計畫所期の目的達成に萬遺憾なきを期せらるべし

第十、自給肥料の改善增殖　朝鮮に於ける各種農產物の單位面積に對する收穫量を內地に比し及ばざること極めて遠し之が原因固より種種あるべしと雖主として多年慣行し來れる粗放農法の結果に外ならず今日朝鮮に於ける農事の改良發達を策せむとせば先づ肥料の改良增施に俟つの外なし而して肥料の現況に鑑み今回低利資金の融通を爲し金肥の使用を獎勵するに至れるも本來肥料の增殖は主として之を自給肥料に俟たざるべからざるや論なし依て本年度より自給肥料の改良增殖を圖る爲に總額二十萬圓を豫算に計上し一定の標準に依り之を各道に分配することとせり各位は宜しく此の趣旨を体し適切なる計畫を樹て以て農事の改良發達に資せらるべし

第十一、肥料の取締　肥料取締法規の制定並取締員の設置は未だ其の實現を見るに至らざるも近時地方にては農民の肥料に關する知識の乏しきに乘じ往往不正肥料を販賣する向あるやに聞く殊に低利資金の供給に伴ひ肥料の使用增加するに於ては一面此等不正肥料も亦增加するは明かなり依て此等不正肥料の取締に留意すると共に極めて確實なる營業者を選び肥料の供給を爲さしむること及肥料は豆粕其の他成分の明確なる種類のものを使用せしむることに留意せらるべし

第十二、小作爭議の防止調停　近時朝鮮に於ける小作爭議は其の件數に於て稍減少の傾向ありと雖時に兇暴なる行動に出で治安を妨害する者なきに非ず此の如きは獨り農村の平和を破るのみならず生產の改良增殖を妨げ農村の振興を害すること甚大なり若し夫れ一旦地主小作者の間に於て爭議を惹起するが如きことあらむか感情の激するところ假令一時之が解決を見たりとするも圓滿なる融和は容易に期待すべからざるを以て小作爭議の勃發したる曉に於ては速に之か解決に努むるは勿論平素深く意を農村に於ける平和的協力の美風の涵養に用ひ爲に內示し置きたる條件を基準として地主小作者間の協調に留意せらるべし殊に朝鮮に於ては未だ小作官等の設置なきも今回新に設立せられたる農會は地主小作者の團體にして小作爭議調停の如きも其の目的の一と爲るか故に速に農會の發達を促し之をして小作爭議防止並調停の任に當らしむる等措置宜しきを期せられむことを望む

第十三、農會令の實施　農事の改良進步は單に官憲の指導獎勵にのみ俟つべきにあらず當業者自身の自治的活動に依るに非されば[illegible]し難し是れ新に[illegible]を頒布し從來の任意的團体[illegible]を與へ其の健全[illegible]せしめむとする所以[illegible]なるを以て農會令運用の當否[illegible]產業の隆替に關する[illegible]力を其の堅實なる基礎の[illegible]に注ぎ漸を逐ふて團体の自治的活動の訓練、事務の正確、會計の嚴正、農事の指導に努めしめ以て會員の信賴を得て健全なる發達の素地を造り產業開發に貢獻せしむるに遺算なきを期せらるべし

第十四、棉花の獎勵　朝鮮に於ける棉花の栽培は棉作第二期獎勵計畫實施以來年と共に發達し殊に兩三年前より棉花は引續き好況を持續せると大正十三年において著しく增收ありしとに因り大正十四年に於ける棉花の栽培は俄に增加し其の作付段別も亦急に增加するに至れり然るに大正十四年に於ては米棉の豐作に因り世界的に價格の暴落を來し朝鮮に於ても其の販賣價格は前年に比し約二割內外低落せるのみならず其の作柄は近年稀なる不作なりし爲之か出廻は極て不振にして動もすれば農民中には棉作栽培に不安を抱く者あるを見る從て地方に依りては本年の棉作獎勵上困難を來しつつある如し此の如きは一時的現象に過ぎずと雖此の如き時に因りて之か栽培を躊躇遲滯するに於ては發達の途中に在る棉花の栽培を一朝にして逆轉せしむるの虞あるを以て之か獎勵に關しては宜しく民情を洞察し集注的指導を加へ段當收益の增加を圖るの方策を講じ棉花栽培の有利なるを知悉せしめ以て從來の作付段別の維持を圖るは勿論第二期計畫遂行上遺憾なき樣努めらるべし

第十五、蠶繭增收計畫の遂行　蠶繭百萬石增收計畫の實行に關しては、前年度より先づ蠶業の基本たるべき桑苗の補栽に對し補助金を交付すると共に地方廳に於て四道に技手を配置し極力之か指導獎勵に努めたる結果其の成績見るべきものあり本年又八道に技手一名宛を配置し玆に全道に於ける養蠶技術員の配置を一應完了せむとす各位は此等技術員の任用に當ては特に人選に留意し一旦任用の上は一意桑苗の選擇、桑地の選定、肥培管理の指導等斯業の發展に盡力せしむると共に今後新に增加すべき養蠶業者の指導並生繭の處理等に付て周到なる注意を拂はしめ以て本計畫の實現に萬遺憾なきを期せらるべし

第十六、畜牛の改良增殖　朝鮮に於ける農事の改良發達は畜力の利用堆廐肥の增殖に俟つところ極めて大なり故に產米增殖計畫其の他農事改良の目的を達成せむと欲せば勢ひ畜牛の改良增殖を策せざるべからず然るに朝鮮に於ける畜牛頭數は現時約百六十萬頭を算すと雖農家總戶數の二百七十萬戶に比すれば尙增殖の要極めて緊切なるものあるに拘らず一面內地に對する生牛の移出は年を逐ふて增加の勢益大なるのみならず其の多くは生產力に富む成牝牛なるを以て朝鮮に於ける畜牛頭數を農家總戶數と等しからしむるは蓋し容易の業に非ず各位は宜しく地方の實情を察し從來より實行し來れる種牡牛の充實利用を完成するの外適宜の方法を講じ以て畜牛の改良增殖に努めらるべし

第十七、農產物の販賣　農事の改良發達に伴ひ農家經濟の振興充實を圖るに生產品質の改良生產數量の增加の必要なるは固より論なしと雖此等生產品の販賣を最も有利ならしむるに非ざれば未だ眞の目的を達したるものとは云ひ難し從來實施しつつある棉及繭の共同販賣制度の如きは農民の福利を增進したること極て大なりと雖此等の制度も時勢の推移に伴ひ研究改良の餘地甚だ大なるものあるが如し又近時各地に勃興しつつある產米改良組合の如きも生產物を加工し加工を行ふと共に最も意を加工品の販賣に用ふるに非ざれば所期の目的を達成すること難し其の他蠶業畜產業に於ける生產物の處置の如きも亦同樣なり各位は宜しく地方の實情を察し設立せられたる農會產業組合等を利用し以て此等生產品の販賣を有利ならしむることに萬遺算なきを期せらるべし

第十八、漁業の發達に付各道間の連絡　漁業開發に伴ひ漸次漁場擴大し或は漁期を追ひ又は漁業經濟上より數道沿岸に跨り操業するもの既に多きに上り將來益增加の傾向にあり此等の漁業に對し其の對策を講ずるに當りては漁業の發達に[illegible]各道に於ても各充分なる協調を保ち常に水產業の大局に著眼し之が開發に付萬遺憾なきを期せらるべし

第十九、免許漁業の處分　既免許漁場の整理　既免許漁場は殆ど沿岸に櫛比し現在に於ては寧ろ濫設の嫌あり斯くては漁場價値を減損し漁業の發達を阻害すること渺からず依て將來免許漁業の處分に當りては調査を密にし嚴正を期すると共に濫設に亘るものは勿論既に免許せられたる漁場に對しても適に整理を勵行し彼此相俟て漁業の健實なる發達を期せらるべし

第二十、沖合漁業獎勵　朝鮮に於ける漁業の開發は沖合漁業の進展に俟つところ多大なりと雖現在使用する漁船の多くは構造脆弱にして漁業能率大ならず到底沖合の操業に適せざるを以て之が發展の根底となるべき優良漁船の普及を圖るは實に刻下の急務なりとす然るに現在其普及運遲として進まざるの狀況に在るを以て之か建造獎勵の爲本年度より國費を支出し以て沖合漁業の發展を圖らむとす（未完）

創刊滿廿周年を迎へて京城日報記念號を發行

京城日報は明治卅九年九月第一號を發行し、今秋九月を以て創刊滿廿周年に達する。廿年の歲月はさまで長くはない、無窮なるべき新聞紙の生命からすれば極めて一瞬時にも等しいのである。されどこれを朝鮮の事象について觀察するならば、非常なる曲折と[illegible]ものであつて、[illegible]施政以來教育に、產業に、交通に、はた衞生にその他百般にわたつて朝鮮が遂げた異常な進步と革新と幸福とは世界に他に全く比を見ないのである。この間における我京城日報は、微力ながら常に總督政治の目的達成と國策遂行とに協め、幾多の難關に當面しつゝ文化の向上と產業の開發とに資せんとした努力の迹顯にあるのみである。今や創刊滿廿周年を迎へ、更に將來へ勇邁の一新紀元を劃する爲に、九月一日より一大記念號を發刊せんとする。廿年間における朝鮮の進步と發達との狀態を詳述し、一面產業および事業と人物その他を紹介記錄し以て朝鮮の[illegible]を紙上に發揚せしめ、朝鮮の一大宣傳をなすがために、數萬部を增刷して內地および滿洲その他海外方面に頒送し、讀者諸彦平生の御後援にむくゆるとともに併せて新聞紙の使命に盡くさんことを期する。これが記念號の具體的內容に至りては爾後確定を追ふて詳報する。切に滿湖の大なる共鳴を冀ふ。

或獨學者の手記

今日自分は思ひ設けない侮辱を受けた。學問がなければ是程他に馬鹿にされるかと思ふと口惜しい。

あの時一緒に小學校を出た人達――自分よりも餘程成績の惡かつた人でも――生家に金さへあれば上の學校に行つて勉強が出來るのだ。それに引きかへて自分の境遇――

このみすぼらしい姿!!

あれ程親しくしてゐた友達も、とんと相手にして異れない。

あゝ自分も勉強したい!

勉強すればあの人たちを見返してやることも出來るのだ。今日のやうな口惜しい目に遇はないですむのだ。

――さうだ何も學校へ行かなくても宜い――獨學!獨學!!

ようし、あの人達に負けるものか――

早稻田大學正門より見たる

是はある獨學者の手記である。學問は必ずしも學校へ行かなければ出來ないといふのでもない。成功者は學校の門を潜つたものとは限らないのである。中學校より高等學校、高等學校から大學と順序を履まないでも獨學で勉強し、立派な地位を造りあげた人は澤山ある。否寧ろ獨學しなければならなかつた境遇に置かれた爲めに、今日の成功を贏ち得た人達が多いのである。さうして、現在では學歷のないものでも實力さへあれば、中學校は勿論、大學卒業生と同じ資格を得ることが出來るやうに獨學者の爲に門戶が開かれてゐるのである。ところでどういふ方法によつて獨學したら宜いか、どういふ書物を讀まなければならないか、さしづめ中等教育は何によつて修めたら宜いか、此點が獨學に志す諸君の最も考慮を費すべき要點である。

早稻田大學の講義錄が、斯界の權威であつて、大いに獨學者の便宜を計つてゐることはいふまでもないが、就中早稻田中學講義が十數年來十數萬の讀者を有してゐるのは、流石に名だゝる早稻田大學の講義錄であつて、其の信用の厚いこと、確實な基礎のあること、執筆講師の優秀なること、通俗平易何人にも理解し易いこと、其他自修讀本の發行巡回講演の開講等自修に適する種々の設備をなして眞に獨學者の伴侶たるの價値があり又此れによつて成功の運を開いた實例は非常に多いからである。まづ中學教育を修むる諸君に、かういふ良講義錄を薦めたい。

詳細は東京早稻田大學出版部あて必ず「中學講義甲見本」と明記して見本を請求すること。

早稻田中學講義

講義錄縮寫

一册百八十頁　每月二回發行　附錄雜誌添附　二ケ年修了　學費月一圓十錢

發行所　早稻田大學出版部

建築大講座　アルス

本日締切

◇工學博士 大熊喜邦氏曰く
建築知識普及の必要は世間既に痛感してゐる。而かも其の知識の源泉は滿々と湛えながらも兎角一般社會への開發を缺いてゐたのが既往の狀態ではなかつたか。本講座出でて一道の流れを社會に疏通したのは悅ばしい。

◇工學博士 佐藤功一氏曰く
建築技術家と學生とに絶好の參考書を提供すると同時に、之れを廣く世間一般の讀者にまかせて、建築知識の普及に努めようとする本講座の趣旨は正に現代の欣快に適切してゐると思はれる。殊に吾輩の望に堪へないのは、講師諸氏のうちには新進の篤學者、有爲の研究家が多數にあつて、それ等の諸君が各々偉い造詣の一班を汎く世間に向つて發表されるといふ事である。

申込要項
本紙一覽次第即刻發行所アルス又は全國各地便宜の書店へ申込まれたし。送金の時間を失せられた方は即時申込書急送の事
申込金貳圓五拾錢（最後の會費に充當）每月會費貳圓五拾錢。一時拂全額貳拾七圓五拾錢（申込金不要）に割引。

東京小石川表町　アルス
電話小石川三五七〇番　四八一三番
振替東京二四八八八番

朝鮮自動車研究所
[illegible]各種運轉士タラシム。生徒本位ニテ學費最モ低廉其修業成績拔群他所ト比較セヨ。[illegible]
案內書ハ[illegible]申込次第送ス
京城府岡崎町八番地 [illegible]
朝鮮自動車研究所

大阪短期步み
[illegible]

各知事宿舍
[illegible]

登記公告
[illegible]

商業登記公告　京城地方法院
[illegible]

商業登記公告　全州地方法院
[illegible]

法人登記公告　平壤地方法院永柔出張所
[illegible]

京城日報

慢性入超國

日本は國際貸借上、頗る憂慮すべき狀態に陥し、明治維新以來すでに二十億圓の巨額に達する貿易上の入超を示してゐる。即ち大藏省の調査によれば、明治元年より大正十四年までの輸出入總額は五百三十億七千八百萬圓、そのうち輸出額二百五十七億六千余萬圓、輸入額二百七十八億一千七百余萬圓、差引二十億五千七百余萬圓の輸入超過になつてゐる。これが世界大戰といふ未曾有の好景氣時代即ち大正四年から同七年までに僅四年間に十四億余萬圓の出超を示したことを含んでゐる貿易上の數字であるから我國の慢性入超國たることは、宿命的ともいふべきである。無論この二十億圓の入超によつて直にそれだけ正貨が流出したといふのではない。貿易外受け取勘定も可なりに多いのであるが、然しそれは如上の入超額に對すれば先づ知れたものであらう。國際貸借改善の問題は、此數字を基礎として慎重に考慮すべきものであつて、積極的には生産の増加、物價の低減をはかつて輸出を増進し、かつ海運業の發達、外國投資の利益その他貿易外受取勘定の増加を待つと同時に、消極的には奢侈の抑制、國産充用の獎勵に努力すべきであらう。然し日本國民は決してこれを悲觀したり泣き言を並べたりしない。否日本の貿易が六年乃至八年毎に、倍加し、大正十四年には四十八億七千八百余萬圓に達し、明治元年の貿易に比して百八十倍となつてゐるのは國運の隆盛を示す喜ぶべき事實であつて、今後においてはますく貿易總額の増加をはかると共に、國際貸借の内容を改善するに努力すべきである。

民族的偏見

民族的偏見の打破は、國際的平和、人類的正義の實現に缺くべからざるものであるが、なかんづく現代國家間における白色民族の跋扈と得手勝手とは、「色民族の協同戰線によつてこれに反抗すべきものである。この民族的階級意識は移民問題を導火として燃え上り白色民族の、優越意識を脅威せずんばやまぬであらう目下ロンドンに開催中の移民問題に關する國際勞働大會はこの意識において世界の注目をひいてゐるが、印度代表の試みた白色民族國家に對する抗議は、實に選擇的反抗心の溢れたものであつた。同代表はいふ、移民取締に關する經濟上の理由は正當と認める。然し白色民族と有色民族とを區別してゐる不平等の差別政策は恐るべき結果をうむに相違ない。彼等は口實を設けて土地の領土を占領し、これを占有して開放せずしかも自己はどこへでも行きうる權利を要求してゐる。もし白色人種が自己の利益のために有色人種を隔離する唯一の手段が有色人種を隔離し除外することにあるならば、勞働者の國際的聯絡は絶然不可能である云々又いはく現狀に於ては世界の勞資の爭ひに有色人種が割り込んで爭ひは三つ巴になるだらうと。然も白色民族勞働者が有色民族勞働者を排斥するは現に英米に見る所であり。これに對しては有色人種たるものが、小さな民族的差別を捨てゝ大同團結せねばならぬ。

道知事會議に 總監訓示
—夕刊の續き—

産業組合令

貧富の懸隔次第に大ならんとする趨勢は朝鮮に於ても免かれ難いところであります、之を自然の推移に放任するときは、由々しき社會問題を釀成するに至るのであるから、之が對策を講ずるは刻下の急務であります而して産業組合が此の間に處するの施設として最も適切なるものたることは言ふを俟ぬところで、今回産業組合令の實施を見るに至つた次第であります、産業組合を利用すれば中産以下の者と雖共同互助の力に依り各個人の爲し得ざるところを行ひ得て、中産以上の者と伍して尚克く各自の産業經濟を助長することが出來るのであります、朝鮮には古來共同の力に依つて經濟的活動を行ふことを目的とする契の制度及共同の力に依つて各自の消費を淮め風教を改善することを目的とする郷約の遺習があります、此等は將來に於ける産業組合發達の素地を爲ずものでて、今後指導宜しきを得るに於ては朝鮮に於ける産業組合の活動は大に期待すべきものがあると信ずるのであります、之が設立並誘掖に付各位の一段の努力を望みます

林政機關の整備

朝鮮の山林は概ね荒廢し林產物の缺乏を告ぐる地方尠からざるのみならず年々水害、旱害を起し産業の發達を妨げ國土の保安を害すること大なるものがあります山林の改善に付ては從來相當施設せられ其效果の見るべきもの亦尠くなかつたのであるが今回國有林野の管理經營、民有林野の助成森林産物の利用に付て一段の徹底を期する爲に、林政機關の改革並に充實を行つたのであります、之に依つて山林に關する一切の事務は本府山林部に於て之を統括し、國有林野の管理經營の實行は三十六の營林署之に當り民有林野の指導は地方廳に夫々必要なる人員を增置して之に當らしむることゝなつたのであります。今回行ひたる林政機關の整備は山林の改善に著しい效果を齎すことゝ信ずるのでありますが、直接山林に接する地方民衆が之を愛護し國の施設に協力するに非ざれば所期の目的を達し得ざるを以て、此の點に付ては各位に於ても相當の施設を講ぜられたいのであります

緣故林野の讓與

緣故林野の讓與問題は多年の懸案であつたが、今回之が解決の爲朝鮮特別緣故林讓與令の發布を見るに至つたのであります、緣故林野は緣故者に於て多年之が占有を爲し、民有林と異なる所なく其の使用收益を行ひ來つたのでありますが、地籍簿冊の缺如又は樹木禁養の不充分の結果其の所有權を認められなかつたものであります。其の總面積は實に三百五十萬町歩に達し林野總面積の二割二分に當るも之が林相の良否は朝鮮に於ける山林の改善に及ぼす影響の重大なることは言ふを待たぬ所であります、而も緣故者は所有者に非ざるを以て勢ひ之が愛護の念に乏しく濫伐を恣にし年々林相を荒廢しつゝあるは遺憾に堪へぬ所であります。各位は本令の實施に際して、其の趣旨を徹底すると共に山林の保護、植栽を獎勵し、以て林相の改善に一段の努力あらんことを望む次第であります

河川の改修
港灣の修築

朝鮮に於ける河川改修は刻下の急務にして、國土の保安、危害の防止、交通の安全を圖ると共に水利事業を助長し、産業の發達を促進する事業であります。之が爲に具體的計畫の樹立を見たのでありますが、財政の關係上捗々しき實行を見るに至らなかつたところ、本年度より十箇年の繼續事業として、洛東江、漢江、龍興江、大同江の四河川中の緊要なる部分に對し、工費三千九百萬圓を以て改修を行ふことゝなつたのであります。港灣に付ては、清津港は其の當初の計畫にては規模小に過ぐるに至りたるを以て之が擴張を行ふと共に、群山木浦、雄基の如き貨物の積卸及海陸連絡の設備を缺くものに對して應急の施設を爲し以て貨物輸送の便を圖り貿易の進展に資することになつたのであります此等の事業は地方に重大なる關係あるを以て之が完成に付ては各位に於ても充分なる援助を與へられんことを望むのであります

税制の整理

朝鮮に於ける租税は財政の急に應ずるが爲に臨時制定せられたるものなるを以て、體系備はらず課税一方に偏倚し、屈伸力に乏しく財政の緩急に應じ得ざる實情に在るのであります。仍て此等の缺點を補正し、負擔の公平適實を期すると共に國利民福の增進上必要なる諸般の施設を爲さんが爲に、今回税制調査委員會を設くることゝなつたのであります。本調査の實行に當つては各位の協力を要すること大なるものがあります。最後に官吏服務上の心得に付て一言したいと思ひます。此の事は就任の當初一應申し述べたる所でありますが、更に此の機會に於て之を繰返して各位の留意を望むのであります。第一は親切に事に當ることであります。親切は獨り外に對してのみならず、内外上下總べてに對するものでなければなりませぬ。上に立つ人は下の人を親切に指導し、下の人は上に立つ人を忠實に補け。相互に親睦を旨とし、一心同體となつて仕事を進めて行くことが出來るならば、官吏上下一心同體となつて外部から兎角の非難を受ける場合の如き、其の起因は多く内部の調和を缺くことに存するのであります。かくては官廳の威信も愛ふべき影響を及ぼすのでありますから、各位は部下と共に協力一致、一心同體となり、奉公の誠を致すの覺悟を以て、統治の上に當つて戰き度いと思ふのであります。第二は清廉に身を持することであります。官吏が職務を缺くときは、官廳の威信を失ひ、延いては施設の上にも重大なる結果を惹起することは申すまでもないことでありますが、時として誤りに陷り易いことであるから特に述べて注意を促す次第であります。

徴兵令が改正される
國防に妨げの無い限り 在營年限を短縮す

【東京電報】目下陸軍省において立案中の徴兵令改正要項は左の如くである

一、現行徴兵令を兵役法と改め全部改正を行ひ法規の一大改正を行ふ

二、國防上妨げなき限度に於いて在營年限を短縮す

三、一年志願兵及一年現役兵の入營延期制を廢止し師範學校以上の學生生徒は其の學校の修業年限に應じ廿七歳迄召集を延期す

四、在外者の徴集延期に就いては弊害無き範囲內で國民の海外發展に就き考慮を加ふ

五、弊害なき限り家事の故障に依る徴集延期を適宜考慮す

扶助令
改正案決定

【東京電報】政府は廿九日の閣議で傭人扶助令の中一部を改正したが右によれば左の種類により扶助料を給する事となつて居る

▲休業扶助料同一の疾病又は負傷及これに依り發する疾病につき休業百八十日以內なるときは支給金額一日につき賃銀日額百分の六十、百八十日を越ゆる時は同じく百分の四十身体に傷害を有する事を得る者賃銀四十日分以上百五十日分以下

▲打切扶助料賃銀五百四十日以上七百日分以下

▲遺族扶助料賃銀三百六十日分以上六百日分以下

▲葬祭料　賃銀二十日以上四十日分以下但し二十圓未滿のときは二十圓

▲傷害扶助料　終身自用を便ずる事能はざる者賃銀五百四十日以上七百日分以下

▲終身勞務に服し得ぬ者賃銀三百六十日以上五百日分以下

▲從來の勞務に服する事能はぬ者健康急に服する能はぬ者女子にして其の外貌に醜痕をのこしたる者賃銀百八十日以上三百日分以下

神宮競技問題
兩省の互讓で解決
折衷案作製に一致

【東京電報】廿九日の定例閣議において大阪第一區衆議院議員選擧問題につき內務司法兩相より過般內務省と法制局において審議した結果大審院の判例を尊重し選擧事務官による事に決定し次いで目下內務文部兩省間に係爭中の神宮競技問題につき審議を遂げ兩者の互讓により折衷案を作成することに一致し健康保險令判定の件朝鮮總督府裁判所職員定員令中改正の件等を決定した

文官任用令
改正
法制局で決定

【東京電報】文官任用令改正に關する諮詢案は大體成案を得たがいよいよ法制局の決定を見たので近く內閣に回附され來週中に閣議に上程のはず

張作霖
廿九日北京發 奉天に歸る

【北京廿九日發電】張作霖氏は廿九日午後一時半當地發奉天への途についた

田中總裁熱海へ

【東京電報】田中政友會總裁は廿九日避暑の爲熱海に赴くこととなつた

興味ある 來年度豫算
公債政策打合せに 草間財務局長急遽東上

知事會議の最中において草間財務局長は二十九日夜急遽東上した。來年度豫算編成を前にして財務局長の遽しき東上は勿論豫算關係の打合せにあることはいふまでもないが、蓋し今回の打合せは來年度における中央政府の公債政策に對する打合せであつて、中央政府が來年度も非募債主義で進む方針になつて居ることは世間周知の事實であるが、公債支辦となつて居る鐵道建設改良その他大體朝鮮において幾許の豫算を必要とするかの打合せをなした上これにより中央政府の方針も決定するであらうし、同時に朝鮮としても今回財務局長の東上によつて大體方針たる

骨子 は決定するのである本年度の朝鮮の豫算の如きは一億八千八百余萬圓の外追加豫算として五六百萬圓を要求したため殆ど事實においては二億圓近くの豫算となつてゐるがこれは本年度は災害復舊費として相當に中央政府が認めてくれたため、この程度になつたものであるが來年度豫算においても本年同樣順調に進むや否やは余程當局も苦心を要し、更に中央政府がどの程度まで

朝鮮 の要求を認容するかは頗る興味ある問題であつて、今回財務局長の東上によつてその大體方針は見當がつくことになるのである。

商議臨時評議員會

京城商議臨時評議員會は廿九日午後五時十五分開會、出席者廿二名安達副會頭議長席に着き渡邊會頭病氣欠席の旨を宣し安達議長は前商工課長として挨拶をなし鐵道と商議の密接なる關係を力說して今回の東上に關して承認を求め續いて西崎副會頭より市外電話料低減問題並に長距離電話協議會の經過報告ありて緊急議案たる南部幹線道路促成問題に移り有賀特別議員の說明ありて滿場一致左記議案を可決し六時廿分閉會した、尙總會は卅日總督、總監を訪問して本案促成方陳情のはず

議案

京城府都市計畫路線中南部幹線道路は現在の交通狀態並に優要商業地區たる關係に鑑み最先に著手せられむことを望む但し之に要する經費は都市計畫の大部分を還利地域の受益者の負擔とせらるべし
右京城府尹へ要望す

行政調査總會

【東京電報】行政調査總會は廿九日午後一時廿分首相官邸に開會大藏大臣と各省間において協議を要する會計事項を原案可決し次いで制度改善につきても議論を進め五時散會した

總督邸晩餐會

齋藤總督は廿九日午後六時半知事會議出席者一同を官邸に招して晩餐會を開く

總監邸晩餐會

湯淺政務總監は廿八日午後六時半道知事會議に際し總督府課長以上並に道知事會議出席者を招待して晩餐會を開きなほ卅日午後六時からは官邸に晩餐會を開き知事會議出席者を招くと

軍司令官招宴

七月三日午後七時より森岡軍司令官は知事會議出席中の十三道知事を官邸に招待するはず

長谷川城大講師

京城帝大文學部講師長谷川理衛氏は近く在外研究員として派遣さるゝ事に內定し豫科教授福富一郎氏は大學助教授を兼任することになつてゐる

新椅子見參

大會が盛大に開かれたりして朝鮮の産業界に與へた『刺戟』脈ろ『本建築』はこれからだ、このとき、本府商工課長に新任せるは岡崎哲郎氏である、本慶で陳列館を經營して隨分に腕を揮つたとのこと、われらも大きな期待をもつておく

◇

『僕くらゐ動いた人間はない』と新課長はいふ四十五年に東大を出て栃木縣で警部や郡長と

うきくさの 轉々として
新商工課長 岡崎哲郎氏

一通り勉強し、朝鮮に轉じてから代官殖産財務部主計一年、水產課長一年、山林課長二年六ケ月、會計課長八ケ月、歐米の旅が一年、陽朝して平壌道警で五ケ月、二度の水產課長と、そして商工課入りである、浮草の轉々たる生活も氏には鰻上りの階級とみられる

◇

いはゆる大正八年組の一人、やせてみて背も高くない、見かけは小さいが抱負は大きい、産業組合の運用でも、メートル法の實施でも相當考へをもつてゐる、取引所令や保險令もこれから氏によつて形づけられやう、この課にはやりがひのある仕事が山積してゐる

◇

『一番面白かつたのは栃木時代さ、鹽谷郡の郡長をやつたが、この郡は六年に七人の郡長が變つた處だ、そこに二年半ともかくゐた、鹽原溫泉のある處で、面白かつたから努力したよ、同郡では産業調査もやつたし、大演習もその頃だつた、僕の生れは仙臺だが、言葉のなまりは栃木のが多分に入つてゐるのさ』と

（寫眞は岡崎氏）

三南經濟管見
笠神生

一、行程

記者はかねて朝鮮の寶庫と誇稱せらるゝ三南地方を一巡したいものだと願つて居た。しかしその便宜がなくて過ごしたところこの度び齋藤總督の巡視に會し、それに隨從の社命を受けたのでヤツと年來の宿望を達するを得た。總督一行は本月廿三日朝京城驛を出發、天安にて京南鐵道に乘換へ禮山驛に下車し禮山農場と忠南製糸會社を視察し再び京南線を南下して廣川に下車、洪城郡を經て保寧郡に入り同郡大川に一泊。廿四日は舒川郡に入り苧布織場、舒川水利組合貯水池竣工式に臨みその他附近の農場を一巡して群山管に一泊。廿五日は午前七時出發益山郡を經て金堤郡に入り東津水利組合地域を展望、附近干拓地、農場を視察。午後二時歸群直に同府に催ふされたる起工式および竣工式に臨んだ。かくて群山二泊の後廿六日は午前八時廿分出發、雨中を裡里へ出で汽車にて湖南線を南行、全南羅州に至り、その日東拓對小作人の紛糾にて天下に著聞した宮三面を視察、事情を聽取したる後その地一泊。廿七日羅州發の一行は靈岩郡を經て康津着、發動機船にて大口面といふにわたり高麗燒き窯趾を視察、歸りは別路を取り長興郡を經て靈岩に到着、更に榮山浦に進み午後七時半同驛發、京城へ直行、京城歸着は廿八日七時廿五分であつた。この行程汽車路百四十四マイル（天安廣川間および裡里羅州間）自動車路八十余里、三道十六郡にわたるのであつた

二、京南鐵道

京釜本線天安驛においてこれとクロスするところの鐵道、それは京南鐵道である。現在營業マイル天安安城間十七マイル八分、天安廣川間四十六マイル七分計六十四マイル五分あり、なほ上段に京畿道內に延長して長湖院に至り更に江原道境に近き驪州に進む計畫になつて居る。尤も現在は資金關係により長湖院までの延長を確定しその以遠は第二段の事として居る。下段は廣川より南進して群山に達する線を認可線として同社が留保して居るが、現在の結果は非常に難工事で營業的の計算はとても立たないといふ。會社の資本は一千萬圓、六百萬圓拂込。財團抵當の借入れ金三百五十萬圓ありいはば九百五十萬圓で前記營業マイルを建設したことになるがたゞ鴻巣鎭行に百萬圓固定貨あり二十萬圓は回收の見込があるが殘額は出世擔の外回收不能と見ゆる。從つて同社も又これを整理勘定の中に振込んである次第である。そこでこの固定貨であるがこれは現實に鐵道建設のため使用したものではないからこの分に對しては政府補助金はもらへない。よつて配當は差引五百萬圓に對してのみ八分を行はざるを得ぬ狀況であつてこれに對しては明かに八分の補給をして居るが、株主所有者からいへば出資額に對し正確に八分の配當は受けて居ない。六分七厘ばかりの利廻りにしかならないのである。何といつてもこの百萬圓の固定貨は同社のガンであつて、全快の時期は余ほど遠き未來と考へざるを得ない。しかし同社は本秋第一株十圓即ち二百萬圓の未拂込徵收を行ふ豫定であり、前期總會では四百萬圓の社債發行を可決して居るのみか殖産銀行が常に同社のため好意的考慮を惜まず現に最近も上段延長工事の爲百萬圓を貸付けたほどであるが、かくして線路は年々に伸延しつゝあることは事實で、社長片山繁雄、副社長秋本豐之進、常務立川芳等の諸氏の勞は多としなければならぬ。

辭令
【東京電報】

任總督府技師（七等）　總督府技手　岩屋信榮

任京城醫學專門學校教授（七等）　總督府醫院醫官兼京城醫學專門學校教授　武田三郎

任道理事官（六等）　總督府郡守　中村安雄

任總督府郡守（七等）　總督府屬兼道理事官　江頭又次郎

人事消息

▲草間財務局長　廿日午前十時東上

▲大森山口縣知事　知事會議列席のため廿日夜入城

▲伊藤重雄氏（金剛山電鐵會社員）京城を引拂ひ家族同伴の上卅日午前八時十五分京城發列車で鐵原へ

▲安廣滿鐵社長　七月初旬赴任の筈（東京電報）

しなば茶

廿九日から知事會議が開かれて十三道の牧民官が奇麗星のやうに居ならび、各課長がその後方に恰も裁判所の傍聽人のやうに椅子を列べて聞耳を立てゝゐる▲第一日は財務局長がお得意の財政論でさて税制整理に對するゴ意見はと來る▲早速藏相は藉口君程ど行かずとも善かれ惡かれ、とにかく財政通で押通し結局大藏大臣までなつたといふが、見渡すところ各道の知事サンにはそれほどの財政通もなさそうで▲どのつまりが財務局長の方からお名ざしでゴ意見を承るといふ譯▲最も知事サンの方では總督府を小さくしたやうなもので何もかもお手もりだからそれも無理からぬ譯で要するに税制整理をあざやかにやつて貰へば申分なし▲支那の平井鐵道顧問が廿八日逝去したので再び大村鐵道局長が支那に行くだらうとの取越苦勞で鐵道局員が心配して居る▲この話しを持ち出したところが大村君頭から『俺は絕對行かぬ、希望者はいくらでもあるさ』と極めて旗幟鮮明にやつてのけたそうだ、鐵道局員心配する勿れ。

零下十五度の冷風を送る

夏がくる朝鮮では一層暑さに苦しめられるのである、朝鮮ホテルでは夏を迎へるごとに屋内のむし……打合せて來たが、いよく朝鮮ホテルで元使用してゐた五馬力二相……容積の製氷機械を應用して冷氣裝置……冷氣裝置は製氷作業を、……(暖)房装置……下室から食堂に至るまで室內を過……を遮断し、パイプを通して地……ホテルに冷氣裝置を備へ付けるのは……が最初の試みだといはれる……行はれる見込で今年はまづ大食堂……だけに止めその成績により……◇……室　地下、玄關に至……

學對明大第二回野球戰は廿九日午後三時五十分から手塚球場に……九對三で大學大勝した

藏相の容態

【東京電報】早速藏相は二十八日……

確定し▲後五時……七度四……八十位である

大田學組選擧

▲九四中島……▲九三原……一▲七……九須々木……▲七六小松……▲七四……▲七四並木……▲七……

天下ノ絶景金剛山
金剛饅頭
入電ノ松

支部長募集
伊勢大神宮崇敬會……明治大帝……人格……有力家を求む……希望者は……
大日本忠愛義會

ラヂオ卸
ハロワット東洋總代理店
ラヂオ直輸入商會
神戶電……神戶市八幡通五ノ九八
電話葺合三九五七……振替大阪七六七五○○番

京日案內

尋犬 ……
貸室 ……
看護婦 ……
婦人 ……
恩給 ……
古本 ……
賣地 ……
貸店 ……
古本　文光堂 ……

特別案內
英語の智識を十分に有する日本人の高級會計係を採用す身元技術に付確實なる保證あるを要す希望者は左に申込まれたし
姓名在社

英數夏期講習
◎自七月廿五日
細則進呈
午後　高等受驗科（新學期九月）
英數添削講座（九月開始）
東京神田袋町
駿臺高等豫備學校

高橋博士製劑
胃腸藥
ゴルフ
高峰博士の消化素タカヂアスターゼ主劑
效能……胃弱……消化不良……
東京日本橋　三共製藥株式會社

學校理科學機械標本
掛圖其他學校備品
各種藥品賣藥
釜山驛前　古原商會（電話二七五番）

三共ヴィタミン
肝油に二十五倍す效力
（1）虛弱者、結核病者の榮養劑として……（2）一般精力增進の目的に……（3）特に肝油の速效を望む場合（イ）夜盲症（ロ）乳小兒の發育障害諸障（ハ）乳小兒の榮養不良等に盛に推奬せらる……
特長　小量にて奏效、胃障害なく、肝油嫌忌者も容易に服用し得べし
包裝　50 球入 ￥2.50　100 球入 ￥4.50　1,000 球入 ￥36.00
（毎球 0.3瓦 一球約 7.5瓦 の肝油に當る）　文獻贈呈
本社　東京室町　三共株式會社　出張所　大阪・臺北・奉天

[illegible]
朝鮮ホテル食堂に 眞夏の冷氣裝置

暑さを一ツの總贈と……多年……冷氣裝置について考……試し、……從來……から扇風器とも……設をとゝのへることゝなり今廿九日から備えつけ工事に着手した、來る七月十日頃から涼風が完全に……るまで涼風器を据る設備を通じて同時に果物、食料品、冷水等をこの裝置によつて冷却させるが、この……

千古の秘密を隠す 白頭山征服の旅
驅然たる國境氣分をよそに 高山植物を探る

朝鮮の天井白頭山

朝鮮の天井である白頭山、この大山岳を征服することはしばしば計畫されたが、未だに實行されず、學術的にも地理的にもこの天井は『謎』のとばりにつゝまれてゐたが、この夏、漸く本腰でこゝを探險する事が朝鮮教育會によつて行はれる、長白山系中八千フイートの高峰、噴火山で山頂は白色岩塊で蔽はれこれを遠望すれば四時雪をいたゞいてゐるやうである、千古の秘密をたゝへた山頂の湖、龍王潭の水は落下して松花江となり鴨綠江、圖們江の二大水流もこの山から發して居る、高山植物も繁茂し夏は美麗に花をつけるが、國境の事とて從來は山頂をきはむる人もまれであつた、教育會では動植物の實地踏査に絶好の場所であるとて、教育總務部、惠山鎭守備隊と協議の結果嚴重なる警備隊をはつた上で白頭山征服の旅を行ふに至つたものである

この踏査の會員資格は官公立學校教員を五十名に限り官公立學校長と知事の推薦による事にしてあるが、かゝる大々的な企ては初めての事であり登山路の距離な時と土地からも希望者が多く、本府内の同會は毎日、この申込の應接に大多忙を極めて居る、行程は七月廿九日に咸南惠山郡惠山普通校に集合して白頭山々頂を極め鴨綠江を筏やプロペラ船で下江して八月十三日新義州で解散するのであり登山の道々では動植物採集もなすはずである

學術的な貢獻 期待さるる
豐山校で三日間の講演 御馳走もタップリ

豐山校では同行の本府地質調査所長川崎繁太郎氏から『白頭山脈および鴨綠江流域の地質について』城大教授森爲三氏から『高地帶動植物について』の講演を三日間開く事になり、又宿舍や登山中の糧食の配備は咸南道廳が斡旋し食事も道廳の好意で咸南特産品の御馳走をうることが出來會員は實費百餘だけを支辨する事になつてゐる、この企ては初めての壯擧なので、學術的にも貢獻する處が多からうと期待されてゐる

決定した日程

▲廿四日咸南道惠山集合 ▲廿五日から三日間講演 ▲廿八日豐山發甲山を經て惠山鎭泊 ▲廿九日惠山鎭發白頭山登山の途につく普天堡泊り ▲卅日普天堡發寳泰里泊 ▲卅一日寳泰里發胞胎里泊（露營） ▲八月一日胞胎里發三池淵泊（露營） ▲二日三池淵發神武城泊（露營） ▲三日神武城發無頭峰泊（露營） ▲四日無頭峰發白頭山頂を極む下山の途に就く無頭峰泊（露營） ▲五日無頭峰發三池淵泊（露營） ▲六日三池淵發大坪里泊（露營） ▲七日大坪里發普天堡泊 ▲八日普天堡發に便乘鴨綠江を下る惠山鎭泊 ▲九日惠山鎭發に便乘新乫坡泊 ▲十日新乫坡發プロペラ船便乘中江鎭泊 ▲十一日中江鎭發プロペラ船に便乘楚山泊 ▲十二日楚山發プロペラ船に便乘新義州泊 解散

朝鮮の文教 山紫水明號

本府學務局で發行する朝鮮の文教八月號は初めての試みとして、山紫水明號となし二百五十ページの大雜誌として鮮内の有名無名の名所古蹟を紹介する事になり、登山や旅行の人々に便する事になつた

京都高蠶校 七月四日入城

京都高等蠶絲學校三學年修學旅行生廿二名は七月四日入城のはず

復興局の 庶務課長召喚
高架線敷地買收で 背任行爲を犯し

【東京電報】復興局庶務課長[illegible]英は廿九日朝東京地方裁判所の石鄕岡檢事の取調べを受けたが右は萬世橋、兩國間高架線敷地買收に背任行爲をおかした嫌疑によるもので詐欺或ひは瀆職罪となる模樣である

廿六時間 無着陸で
巴里ペルシヤ間を飛行

【ボルドウ無線廿八日發電】フランス航空者はパリー、ペルシヤ國直線無着陸飛行についた、アラシヤール兄弟が何れも成功せることを發表した、航程約四千四百キロ航續時間廿六時間半で世界のレコードを破つてゐる

教授問題で 持久戰に入る
排斥の理由は不親切 水原高農停學事件

水原高等農林學校の紛擾は、生徒も平穩に學校側の誠意を求めてをり、學校側は未だに解決策を示さず、徒らに時を經過して今や持久戰に入つたものゝ如くである、生徒の要求中、最も解決の困難なりと認められてゐるのは教授の自決問題であるがこれについて生徒委員は左の如く語る

農業科學の高橋教授實習の和田齋藤兩教授の自決を要望するのは生徒としては萬やむを得ぬのである高橋教授は昨年寄宿舍に二名の赤痢患者が出た時に學校の閉鎖されるのを慮つて、是を隱しておき、其の手當の如きも不親切であり、死亡後は勝手に燒食したのだから死ぬのは當り前だなどと放言した不人情な人です、又、和田齋藤兩助教は教師として學識淺く僕等の實習は夜に至る事が度々ありまるで日稼人のするやうな事も平氣でさせ苛酷であるそこで自決をお願してゐるのですと

早く解決したい 加藤校長談

本府を訪問して經過を報告せる同校加藤校長は語る

『こんな事になつたのはまことに遺憾である、自己の不明もはぢるが、學校としては嚴罰の處置をとつたものである、今は一切發表の時期ではないも學務局とも協議の上、出來うる限り早く學校を開くべく努力するつもりである』と

運動の繼續で 校長と押し問答
再燃した醫專改革で 會見した學生連

今夏の夏季休暇を顧念せずあくまで目的の貫徹を期してゐる京城醫專生徒と志賀校長の會見は廿九日午後一時から一時半にわたり總督府病院々長室で行はれた會見を終つた二名の生徒代表は語る

『校長の談によれば八月頃豫算が學務局から財務局に廻附されその後按分か決定する譯であるから何なに運動をしても仕方がない、かへつてある場合には校長の學務當局に對する交渉を妨害することになるから一時運動を中止したら何うか』といふことで自分等は校長が學務、財務に接觸される時もわれ等の要望が速かに達成さるゝ樣運動を繼續した方が好くはないかと提議しましたら校長はその必要はなからうとの意見でした、で私どもは一時この運動を中絶して九月まで待つか、運動を繼續するかを決定するために今一回學生大會を開き今後の態度を定めます

志賀校長語る

生徒代表と會見を了へた志賀校長はかたる

『生徒の第一案は現在の基礎醫學教室と今度新設さるゝ臨床醫學（病院）と全然府內の現在以外の處に移轉したいと云ふものである之には少くとも一百萬圓を要する、第二案は基礎醫學は現在のまゝとし臨床醫學を他に新築しやうと言ふのであるこれには少くとも四五十萬圓を要する、今自分が提出してゐる案が九月ごろ學務から財務に廻り總政務總監の手に入るのはその後であるから此の問題はさう早急には行かない、成るべく生徒の要望に添ふやうに努める心算である』

傳說巡禮 〔九〕

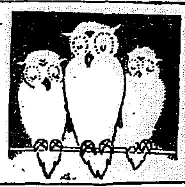

五百株の柳を 飛交ふ双兒
やがて李姓の宿將に 全北飛々亭の由來

湖南線裡里驛から全州行きの輕便鐵道に乘換て廿分ほどすると參禮といふ山の端のさびしい驛につくそこから東約六丁、廣い平野をくぐつて帶のやうに流れる萬頃江の上流益沃水利組合の堤防に、岸壁を背負ふて今は深い草むら深く牧童が牛を放つて遊ぶ場所となつてゐるが、飛々亭といつて、子のない漁師夫婦が息つく東屋がある

○

幾千年も過ぎたらう、そこには老夫婦が二人わびしく細い暮りを立てゝゐた、しかしなに一つ不足もなく暮してゐたが、たゞ子寶がないばかりにお爺さん、お婆さん『坊やがほしいな』と明けくれとなく、山、川、木の神々に祈つてゐた、そして春から春へ一年く夢のやうに過ぎてしまつて或る春そのおぢさんは糸のやうな霧雨にしよほぬれて、家のぐるりに五百株の柳の苗を植た、柳はのびるまゝに枝ぶり葉ぶり一つとしてたがはぬものはなく綠を河に投げて見る人々はその佳景をうたはぬものはなかつた

○

爺や婆の祈りはかなつたのだらう婆やはお腹に異狀を感じ出して、五十の年の春に玉のやうな双兒を産んだ、近所隣では神童といはれるほどに、生ひ立つにつれて理智にたけて、力が强く、親が植た柳の上を飛蝶のやうに飛びまはるのが兄弟の日課であつたこの神童こそは後に李姓の第一世李成桂の宿將となつたといはれて神童が柳の上をとんだのに因んで飛々亭と名づけたのである

○

いまはその五百株の柳は根跡さへ見られないがこの東屋の後の岸壁には『飛々亭』といふ三字が昔に殘され南鮮地方で老人の口から口へは『飛々亭の柳』『五百株と同り』といふことわざは後世に傳はり、この傳說のからまる『飛々亭』は靈神といはれてゐる（全北足太郎）

……氷結

低溫下十五度に冷却させた[illegible]……メーターにより調節するのである

早大學大勝 九對三明大敗

【東京電報】スタンフォード大……取り六回に[illegible]……九回に二點を入れたるに反し明大は押され氣味にて六回一點七回二點を得たるのみにて結局

【[illegible]】朝稻田博士の診察を受け更に……學士のエッキス光線診斷を二回にわたつて受けたが全く胃下垂症に……

【大田特電】大田學校組合議員選擧は廿九日組合事務所にて執行當選者は左の如し
……

偽血清事件 藥店の主人 連も召喚

【大阪電報】既報偽血清事件について大阪檢事局で引續き主犯渡田辰藏を取調べる一方偽血清をうつた藥店主人數名を喚問したな押收した藥品は大八車二臺ある

人道橋を 少年團警戒
一人でも助けんと

漢江の人道橋警戒に府内の少年團が手を振つて起つた——近合洞相洞少年團は人道橋から投身自殺者の中から一人でも發見救助したいと本月十七日から每晩三人づゝ交替に午後八時から十二時まで警戒してゐるがこの擧を聞いた中林洞中林少年軍も大いに共鳴して現長洞桂林山鄕助君が廿六日夜人道橋上に相助少年團を訪問し相共に警戒につきたいと申込み同少年團は三人づゝ七班にわけて結氷期まで協同警戒を努めることゝなつて引續き實行してゐる

……南山小學校講堂において催すことゝなつた會費は廿錢女學校の上級生には無料である。

松村氏講演會 あす公會堂で

京城に支部を有する勞働中心主義社では松村本府外事課長を招聘して來る七月一日午後七時より公會堂において本社後援の下に第九回思想講演會を開くこととなつたが演題は『理想社會の建設』で會費は無料である

三角町小火

廿九日午前十一時半頃府内三角町五九洋服商金烋華方より出火大事に至らんとしたが直に消しとめた原因は煙突か燭油燈の火の不始末

首魁以下 四名捕る
滿蒙毛織襲撃の馬賊團

【奉天電報】廿八日滿蒙毛織を襲ふた馬賊團は途中相前を逃走したるもの如く奉天警察隊長はこれを追跡して沙嶺より距さんとする一臺の自動車を捕へ運轉手に化けた馬賊を逮捕し首魁その他は途中下車して逃走せることが判明したので三臺の自動車で追蹤し首魁以下犯人三名を捕へ日暮と豪雨のため捜査隊は奉天に引上げた

映寫幕

黄金館 七月一日から改築十週年紀念興行として東亞甲陽スタヂオ特作現代活劇高田稔上村節子主演『五分間停車』全八卷、ユーナイテツトアーチスツ會社作メリーピクフオード嬢主演『ロジタ』九卷、東亞等持院スタヂオ作品阪東太郎原駒子主演『花川戸助六』七卷を上映

恩典取消で 陸軍の大評定
汽車賃半額は今日限り 捻込んで又延期か

滿鮮軍人軍屬の乘車賃半額、七月一日から廢止するといふので陸軍側では一大事件とばかり廿九日軍司令部の會議室に在鮮部隊の代表者がキラ星の樣に參集して半額繼續維持の一大評定をやつてゐたそもく軍人軍屬の乘車賃半額といふのは例の仙石鐵道大臣時代鐵道省で昨年の七月一日から廢止する事に決定したが軍隊側の强硬な反對で一ケ年施行を延期しその一年目が明日に迫り再び陸軍側の大運動となつた譯である、鐵道局では鐵道省の方針に準じて決定する方針であるが今度も軍隊の猛運動で多分チリく延びに施行を延期されるだらうといはれてゐる、また朝鮮鐵道では軍人軍屬の家族に對しても半減の特典を與へてゐるがこれは內地に比して餘りに恩典に過ぎるから七月一日からこれだけ位は廢止しようかと意見が鐵道局內にある

辻氏割烹講習 あすから南大門校で

本社後援にて本社來賓問において催された日本割烹講習會は辻氏の和洋支那料理講習會は好評を博しながら昨日を以て終了したが更に京城上流婦人達の希望もあり明一日より二日間（午後一時より四時まで）

濱松樂器爭議の 黑幕はロシア
運動資金三千留送り カラハン一派策動す

【東京電報】露國共產黨東洋宣傳命令なるものが前後二回にわたり（後は廿七日）濱松地方某氏の手に入つたが何れも極東赤化運動命令で第一報は外交委員長チチエリン氏より第二報は一九二六年六月十一日北京においてカラハン氏から命令されて居るが濱松の勞働爭議に關する時報として報じて居る所によれば共產黨は同爭議を飽まで繼續せしむるためハルピン職業同盟にてその援助金支出方を北京のカラハン氏に申請中であつたがいよく第一回分として三千ルーブルを國際革命後援會資金中より支出するに決定すでに極東銀行ハルピン支店の手を經て六月十日コップ大使の下に送金し秘密に爭議團に交附せしむることゝなつたと報ぜられてゐると

全鮮野球の 爭霸戰迫る
出場各チームの 猛練習始まる

全鮮野球ファンに最も期待されてゐる野球戰——わが社主催第三回全鮮野球爭霸戰はいよく迫つた、七月末日までに、西鮮、北鮮、京畿、湖南、湖北および京城の六つに分つて豫選大會を舉行し八月下旬大爭霸戰を行ふ事になつてゐるが中央豫選は七月十八日の日曜日より行ふ豫定で希望チームは猛練習にバツトをふるひグローブを撫つて日もなほ足らず一度社告を發表するや萬難して申込んでくるが中央豫選の規定は左の通りであるから希望者はあらかじめ諒承して頂きたい

一、場所、資格は社告の通り

二、出場チームは豫選に優勝した場合は必ず爭霸戰に出場し得ることを條件とする

三、一地方に於ける豫選優勝チームが事故の爲爭霸戰出場を棄權した場合はその優勝戰の相手チームとして推選したチームを以て爭霸戰に參加せしめる事も出來得る但し此場合は主催者京城日報社の承認を得ねばならぬ

四、出場チームのメムバーは申込通告の者以外は如何なる事情あらうとも追加變更を許さない

强チームが 相ついで來る
本社招聘の廣陵中學や スタンフォード大 早大兩チーム等 惠まれた夏の球界

本社主催全鮮中等學校野球爭霸戰にまづ今シーズンの火ぶたを切つた半島スポーツ界はつゞいて陸上競技大會、九大野球團の遠征、京城學校野球爭霸戰と、いよく光彩を添へて來たが

七月に なると、本社招聘の廣陵中學野球團の來鮮を初め關西大學チーム、明治大學チーム同志社大學チーム、寶塚野球團、大毎野球團と、押すな押すなの盛況である、大毎野球團は名二塁手腰本君が主つて監督の監督に收まつたのを初めかなり盛況があつたから、昨秋の渡鮮の際とは又趣つた興味をさけぶだらう、なほ

米國の スタンフォード大學と早稲田大學の兩チームも本社招聘によつて來鮮するはずで廿七日は戸塚グラウンドでマッチを行つたが、惜戰して早大が勝つた來鮮後も朝鮮の野球狂をして、さぞ熱狂のうづをまかす事だらうなほテニスの方も關門庭球團の遠征を初め七月から三ケ月間といふものは、こゝ半島のスポーツ界は盛況の客によつて愉快に啓發と滿足とを與へられる事だらう

國境一帶の降雹
農作物には影響ないが 雨はまだ降足らぬ

【新義州特電】二十八日夕方より當地方に細雨あり午後十時四十分頃雷と共に降雨いたり多少降雹ありたるも被害の程度に至らず十一時過ぎ降雨やむ府内において卅一ミリ惠山において十五ミリ餘廿九日正午に達したる各地方の報告によれば

楚山廿八日午後三時より卅分間小雨あり更に午後八時半より十時頃迄十數分づつ數度のシユー雨共の量廿八ミリに達し鴨綠江には一尺増水し農民の喜悦一方ならず滿原廿八日午後九時より約十五分間雷鳴と共に降雨あり雲豆大の降雹あるも被害なし雲山卅二ミリの降雨あり尙降雨中秦川卅八ミリの降雨あり尙降り楊樺宣川には少降雨あり農作物に影響なし慈城廿五日夜十九ミリの降雨あり昌城廿五日四十ミリの降雨あり なほ各地方共降雨不足の模樣である

應接室
雨で凹凸の道 敷いた砂が翌日流れる

去る二十三日南山町一丁目方面へ府廳より土砂を埋め其翌々日（二十五日）の雨に鮮銀總裁邸橫裏の坂道は砂が流されて元の凸凹道で相變らず通行人は困つて居ります府廳では人夫に任せ切りで係員は巡視されないのですか（會社員）

（答）京城中の砂利道は延長百十里この面積六十六萬坪になりますが府ではこの道路の手入れに每日八十人の人夫をかけて働いてゐるのですしかし何分にもこれだけの人手では十分に成績をあげるとは出來ませんが府民に滿足を與へたいと一生懸命汗を流してやつてゐる次第です、人夫には監督者がついてゐて決して彼等にまかせきりではないのですまた監督の上には府吏員がゐて萬事遺漏のないやうに力めてゐますが何しろ人手が行き渡らないためにひどい所もあることゝ思ひますから氣づかれた方々は遠慮なく電話でゞも御知らせ下さい（京城府土木係長大森技師）

全國選抜中等學校 優勝チーム 廣陵中學野球部來る

試合日程
七月八日 午後四時半から 對殖產銀行
同 九日 午後四時半から 對鐵道局
同 十日 午後四時半から 對慶熙俱樂部
雨天順延

場所…京城運動場野球場

會費 ネット裏 六十錢 普通 四十錢 學生 廿錢

主催 京城日報社 每日申報社

當選御禮

大田學校組合議員改選に際し不肖を顧みず立候補致し候處有權者各位の御同情に依り幸に當選の榮を得候に就ては駑鈍に鞭ち教育事業の爲め努力を惜まざる覺悟にて候茲に不取敢以紙上御禮申述度如斯に御座候 敬白

中島潔
原孝一
須々木權次郎
小松數馬
塩繁清
並木節
安井鈴治郎
江田安光
渡辺岩治
塩治仁助
中村智
關口義亮

愛別の十字路 【七七】
山中峯太郎作 須藤重畫

ねたみの裏に

病室の窓が並んでゐる細長い廊下を、澄子は右へ大廊下にまがつた時、すぐ前を歩いてくるはなやかな洋裝の妹…敏子と、ぱつたり顏を見あはせた。

『あら!』

敏子は立ちどまつた。うらゝかな茶のリボンをつけた帽子に、眉形の鍔が、少し左に傾き紅なルビイを、ちりばめてそれと趣熱な頬らなひとみとが、くつきりと調和してゐる…紅い唇ははゝえみして魅惑的な印象を強く浮きたゝせてゐる…

『どう?邦彦さんは?』

顏をかしげてこの色彩のこい妹は、そばの壁に寄り添つた。右手にさげてゐるチュウリップの花束が、鬱金色の紙の縁に、おもたく花瓣を垂れた。

『……今、まだ少し熱が』

あまりにもはなやかに甦つてきかした。』

——あたしには、愛樂が、輝ひ得た勝利の喜びが、もう充分にあるんだわ—

敏子は、むらむらと湧きたつ嫉ましさを、すつかり打消すやうに強く胸に叫いた。……けれども、それだけでは滿たされない、何とはない深い空虚さが——つかみ得ない或種の缺陷が、嫉みの裏に、ぢつと暗く隱れてゐるのを、自分は、何としてみようもないのだつた。そして、

『どこへ?何の御用?』

默つてゐる姉に、敏子は、いらいらしく繰かへした。

『お買物なのよ。』

澄子は寂しく微笑した。

『さう?邦彦さんの?』

『……………』

『何?お買物つて?』

『……お米なのよ。』

た妹の前に、澄子は口ごもつた。

『いけないわね起きてらして?』

『えゝ……』

『おばさまは?』

『いらしてよ』

さういひながら、長い廊下の向ふにある出口を、澄子は、おちつきなく見た。

『あら、姉さんは、どこかへ行くところなの?』

敏子は姉の左手に、唐草模様の木綿風呂敷を見た。

『ちよつと外出してくるのよ……待つてゝね』

寫眞は 旭町一河原へ

『何の御用?をかしいわ、その姿では』

前の日からくしもあてずにゐるらしい、ひどく亂れて、ゐる髮の、髮のほつれを、まじまじと敏子は眺めた。すると、われながら不意に、いひしれぬ嫉ましさを、姉の疲れそのものに、強く意識した。やつれてゐながらも姉の蒼白い襟脚には、自身をさゝげて悔みなき人の氣品が、ありありと滿たされてゐる。それを眼の前に見る自分の嫉ましさである、ことが、すぐに敏子の胸を突き動

『え?まあー赤…、…』

廊下の端にある食堂のドアが、すつと開かれて、二人の看護婦が何かの話題を喋ひながら茶瓶を持つて出てきた。敏子の傲な笑ひ聲が、ドアの前に二人を立とまらせた。眼を見はつて、敏子のはなやかさを、二人とも見まもつた。

『ではいつてくるわ』

澄子はいそがしくあるきださうとした。

『ちよつとー そんなこと、民藏にさせれば好くつてよ。出口で待つてるわ。』

『……でも、民藏には、わからないことよ。』

『何がなの?』

『……お米だのお鍋だの、お茶碗や何か……』

さゝやきながら、澄子は、薄く頬を染めた。

『ホ、、、、、。病院で姉さんは新家庭?』

敏子の聲が、廊下に反響した。二人の看護婦は、顏を見合せながら白い肩を並べてあるきだした。

澄子は、はぢらつて、ぢつと敏子を眺めると、そのまゝ默つてあるきだした。』

默つて行く姉の後姿を、敏子はまばたきもせずに見送つた。

學藝界

◇龍山準吟社 七月一日七時より俳句例會を開く。宿題は夏の宵、心太、各二句、會場は龍山驛前德山虎雄氏方へ(會費不要)

◇小川七五三氏(洋畫家) 大丸吳服店美術部で開く第一回京都烏城會作品展覽會へ風景と靜物各一點を出品した。

◇小方秀勝氏(俳畫家) 二十八日東京發信濃卽訪方面へ旅行。

◇久保田萬太郎氏(創作家) 東京府下日暮里一〇八九へ轉居。

◇佐藤原人氏(俳人) 大田運輸事務所より龍山へ榮轉。七月初旬着任。

◇前田晉氣郎氏(川柳家) 不二興業を退職、市內三坂通三〇八へ轉居。

文ル次回課題

俳句 夏季雜詠一人五句 高濱虛子先生選

締切 七月五日

注意 用紙は半紙に限る(二ツ折片面に細書住所姓名雅號明記)宛名は京城日報社文苑係(封皮に京日俳句と記されたし)

京日短歌
尾上柴舟選

春季雜詠 —(完)—

內の浦武樹(宜寧)

◇

杏咲く會堂の庭にのどかにも陽のあたりゐてあされる鷄

山畑の麥生畠にひとりゐて耕し居れば鶯啼けり

鈴をば輕うならして餉賣りの菜畠をい行く空すぎ

いちはやくセルの單衣に衣かへて花見車の人となりけり

◇草北木麗子(京城)

君と我れ並みてふみゆく砂濱のいのちかなくもゆる綠草

やはらかく足にも春を感じつゝほのじめりせる朝の磯ゆく

野茨咲く春の野道をゆきかへりさびしき心なぐさめかねつ

ほのぼのと櫻匂へるうす月夜ゆきあふ人のなつかしきかな

櫻ちる春の夕べのうすあま香につゝまれて人をまてるも

秀逸 松永 榮枝(龍山)

夕まけてかげりの早き裏道に春降る雪の積みにけるかも

彼岸空深き曇を吹く風の埃あげつゝ日もすがらなる

西村 翠陽(春川)

朝日秀逸に及へば落葉松の玉芽はつくぬれてかゞよふ

しんしんと淺春を降るぬくき雨積れる雪の中にしみつつ

三等(賞金半圓)
京城古市町二二 河野 松乃

見送りてしむる格子の鈴の音も長閑にひゞく春日來にけり

二等(賞金一圓)
京城櫻井町一の一三三 寺田 光春

春ふかく部屋にこもりて戸の外にうごけるもの音いとひをり

一等(賞金一圓五十錢)
鎭南浦三和町寶村組 水島みちる

芽よもぎのにほひをかげばふるさとの山がにはかに戀しくなるも

金泉句會(六、二六)

粘質の露の涼けさ來りけり 槻骨
露涼し花の中なる地蜘蛛 砂村
江畔に草刈る朝や露涼し 三晴
夏虫に灯消したり月の縁 一枝
交替に寐ずの看護や灯取虫 櫻水
灯細そく人居ぬ室や灯取虫 古都女
ありありと鉢の形影灯取虫 如水
露涼し裾野に見えて朝の月 翠里
夜べのまゝ庭に床几や夏の露 南汀
鉢の花並びし棚や露涼し 柊青
庭下駄に出て見る蓮田露涼し てつ女
灯を乗りて圓楽內や夏の虫 汀幽

新しい出版物

微分學問題詳解 理學士 山崎榮作著

材料は系統的分類的に配列し定理と公式に次いで有名なる問題と解答を掲げ各編または各章の終りに應用問題を挿入して實力の涵養につとめてゐる。而して文檢問題は殆ど之を網羅し卷末に最近十數間に施行した文檢問題帝大入學試驗問題の內微分學に關する問題を施行年次にしたがつて羅列してゐる年便宜この上なし文檢に應せんとするもの及び各種專門學生の好參考(參圓東京々橋區銀座一丁目大日本圖書株式會社發行)

◎日本魂(七月)全大學日本魂聯盟號……三十五錢東京京橋區木挽町其社▲俳人(七月)雜詠は松倉輕井氏選……二十錢大阪市外古市町俳人同盟會▲文化生活(七月)森本厚吉博士監修……東京お茶の水文化普及會▲殖民(七月)五十錢東京京橋區常盤町日本殖民通信社▲向上之青年(七月)二十錢東京麴町區永樂町一丁目帝國文化協會▲露亞時報(七月)五十錢北滿哈爾賓商品陳列館▲滿蒙運輸(六月)五十錢京城古市町北發行所▲東亞之日本(六月)五十錢東京市外大井町其社▲札幌農林學會報(六月)非賣品北海道帝國大學附屬圖書館▲印刷雜誌(六月)四十五錢東京牛込區矢來町其社▲印刷時報(六月)五十錢大阪南區上本町大阪出版社▲刀劍研究(七月)五十錢東京下谷區茅町南人社▲經濟往來(七月特別號)二十錢東京本郷區弓町日本評論社

讀者らん

▲龍山驛前の飲食店の閑な氷屋は昨日に讀者欄のある事を忘れて『イチゴ』二杯で四十錢請求しました(夜十時頃食つた男)

肥者欄左の質疑御教へ下さい(一)プロダクション(二)ロケーション(三)キャスト(四)セット(五)スター(六)ステージ(七)ダンサー(八)キネマ(九)ファン(十)エキストラー(金)△(一)活動撮影所(二)撮影監督(三)俳優(四)裝置(五)花形(六)舞踊(七)踊り子(八)活動映畫愛好者(九)熱狂兒(十)臨時役(係)▲京城から釜山に行く道と又成鏡および水原の方に行く道は一つではありませんか(開城生)△同じです龍山漢江人道橋を渡り鷺梁津永登浦を經て行くのです(係)▲朝鮮辯護士試驗規則書はどこで發行してゐますか(受驗生)△各種試驗規則全集『東京市四谷區受驗界社發行(係)▲京城又は永登浦で石井少將の生氣自彊術を教へて下さる方はありませんか(熱望家)▲數三四の頃の日本人機御注告を下さいまして厚く御禮申上ます早速取替る事に致しましよまだほかにもこんな例が澤山ある事と信じますおひまでしたらどしどし御注告せられては如何ですか(大久保良雄)▲平壤日商社宅の女樣まだなら私方へ御出し下さいませんか(京城旭町一ノ三三天野內)▲藥劑師試驗問題集をお譲り下さる方なきや朝鮮藥劑師試驗問題集あればその發行所を(仁川萬石町齋藤二郎)

价川輕便鐵道

下り / 上り

[illegible]

經濟欄

鮮山 [illegible]
手口と歩み [illegible]
大阪短期步み [illegible]
引跡小捉り [illegible]
青果 [illegible]

內科小兒科 外科花柳病 ×光線科電氣科 仁川宮町 松本醫院 電話三四五番

しおはらいたみに安川コロダイン

ピアノ・オルガン・凡て樂器はセヤマに!!

地階 地方部
一階 內外音譜及音樂圖書類
二階 ピアノ・オルガン 並樂器一式
三階 純日本樂器御琴 三絃、吹奏樂器
屋上庭園 市內の展望主として四季を通じ花壇の設備あり

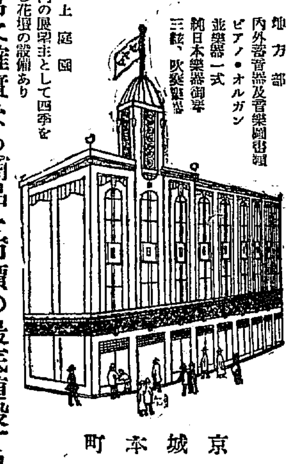

常に確實なる商品を市價の最底値段で!!
京城本町 セヤマ樂器店
電話本局四〇〇八番 振替京城一〇七五六番

宮內省御用達

サクラ正宗
山邑酒造株式會社京城支店

賜宮內省御買上榮
最上醬油
品質に 聲價に 賣行に 鮮滿第一位
キッコーネギ フンドータカ
仁川三里 髙杉醬油釀造場
最寄酒醬油店ニテ之ヲ御買上

高尙で美しい純良無鉛の
クラブ白粉 おしろい
Nov. 8.

美味佳香の菓子狀を呈し、消化吸收容易にして、一般榮養不足、虛弱、貧血、夜盲、產前產後、腺病質、殊に結核性素質に對して卓效を擧ぐる高級肝油製品
第二回化學工業博覽會金牌受領
本邦及英米國政府專賣特許
河合龜太郎創製 滋養強壯料
◎肝油ドロップス

(現品寫圖)

○肝油ドロップスは一般の肝油劑と異り、特に消化容易なるを以て、夏季に於ける滋養料として最も理想的なり。

肝油は鱈の肝臓より得たる脂肪油にして、其の成分物質を極め、吾人の生長發育の促進、榮養及び健康の維持に缺くべからざるヴイタミンA、其他種々の有効物質を含有し、蛋白含水炭素よりもカロリーを取することが遙に多く、又肝油中の不飽和脂肪酸は特に結核に有効なりとの臨床上の學說ありて一般榮養不足、虛弱、夜盲、腺病質、結核性諸病等に對し卓効を奏するは、何人も能く知るところなり。然るに普通の肝油劑は魚臭強く味惡しくして且つ胃腸を害し下痢等を起し易く、功を奏するに先ち服用の困難なる場合多きを以て、多年研究の結果この◎肝油ドロップスの發明を完成したり。本品の製法は以前より日本及び英米兩國の特許なるも、今回更に特殊の化學的操作に依り肝油を濃縮してヴイタミンA其他の主要成分を自由に濃厚ならしむる方法に對し重ねて本邦政府の特許を得たり。

▼◎肝油ドロップスの特色▲
(一)肝油の効能をヴイタミンAのみに歸すべからざるは論を俟たず。本品は新特許の方法に依りヴイタミンAは勿論其主要成分を最も濃厚なる狀態に於て含有す。
(二)肝油の外、有機性の燐、カルシウム、鐵、キナ及びヴイタミンB等の強壯劑を適當に含有す。
(三)右の各種の有效物質に麥芽糖及び含窒素物を加へて完全に乳化を行ひたるを以て、消化吸收も容易にして胃腸を害ふの憂なし。
(四)小球形の菓子狀を呈し取扱、計量、服用に至便なり。
(五)佳香にして頗る美味なるが故に小兒は勿論何人も好んで食用するを得、或ひは細片に割り溫湯又は牛乳にて嚥下するも可なり。
(六)滋養性に富む特殊の皮膜を施したるを以て變質腐敗の虞なし。

用量、用法、其他の詳細は説明書に記載
定價 五十顆入 一壜 金壹圓貳拾錢
百二十顆入 一壜 金貳圓貳拾錢

▼如斯人は◎肝油ドロップスを用ふべし▲
一、體質、榮養を更に良くしたい人
一、强壯無病で活動したい人
一、顏色が蒼ざめ血の無い人
一、皮膚の紋理が細くザラザラして居る所謂荒れ性の人
一、身體一般に脂肪氣少き人
一、筋肉の目立つて瘦せて居る人
一、手足が冷えて眠られぬと云ふやうな體弱い人
一、是ぞと云ふ病は無くても何となく感冒に罹り易い人
一、產前產後や病後で衰弱して居る人
一、夜盲其他榮養不良から來た眼病の人
一、身體一般に貧血して居る人
一、萎黃病其他血液病の人
一、色が蒼くて肉瘦せ活潑ならぬ所謂腺病質の小兒
一、肺結核其他肺尖加答兒肋膜炎等結核性の病の人
一、佝僂病骨軟化其他骨病の人
一、神經衰弱症の人
一、陰萎遺精等生殖器神經衰弱症の人
一、ヒステリーの人
一、ヒポコンデリーの人
一、脚氣の人
一、種々の心臟病の人
一、其他種々の慢性病の人

賣捌 和洋酒食料品店・藥舗・化粧品店・小間物店・百貨店 最寄店に無き時は本舗より直送す
本舗 登錄商標 丸見屋商店 東京市日本橋區橋町
5.19

朝鮮郵船定期出帆廣告 [illegible]
大阪商船株式會社 汽船出帆廣告 [illegible]
內地各港出帆主要航路 [illegible]
出帆廣告 [illegible]
鴨綠江輪船公司 [illegible]

京城日報 夕刊

總督府新廳舍 最初の道知事會議
けふから五日間開催
湯淺總監就任以來の初訓辭

十三道の地方長官を一堂に網めて大正十六年度の方針を決定すべき各道知事會議は總督府の新廳舍で最初の幕をあけた——總督臨席、湯淺總監統裁の下に卅九日午前九時から總督府第二會議室に於て開會當日の出席者は總督はじめ各道知事は素より總督府からは各局部長、官房各課長、遞信局長、鐵道局長、專賣局長、および各關係の課長の外山口咸北知事大森吉五郎氏も朝鮮と關係深きため列席したかくて定刻齋藤總督の訓示あり引續き別項湯淺總監就任以來の初訓示があつて左記諮問事項中第一日は國稅制度改正に關する意見の答申があり之れにしばらく協議が交はされて後總督の指示事項に入つたが、これに對してもさかんな意見があつた。かくて第一日を經つて夜は一同總督官邸における總督の招待に列席したが本年の知事會議中特に注目すべき點はこれによつて來年度の稅制整理の大方針が決定すると同時に、産米增殖計畫に伴ふ資金供出の方法並に産業組合、農會の活動方針等も共に決定するはずでその他朝鮮産品使用獎勵並に水産の改善等が論議されることになつて居る。なほ會議の日程は左の如し

會議日程 ▲卅日道知事意見陳述▲七月一日諮問事項▲同二日諮問事項▲同三日諮問事項、協議事項

諮問事項
一、國稅制度改正に關する意見
二、地方團體の租稅體系に關する意見
三、長期資金貸付に付特に注意を要すべき點並之が對策
四、水産物の增殖並漁獲物處理改善に關し緊急施設を要すと認むる事項
五、朝鮮産品使用獎勵の實績並其の地方産業に及ぼしたる影響
六、産業振興の方針に則り實業教育獎勵上施設したる事項並將來の計畫

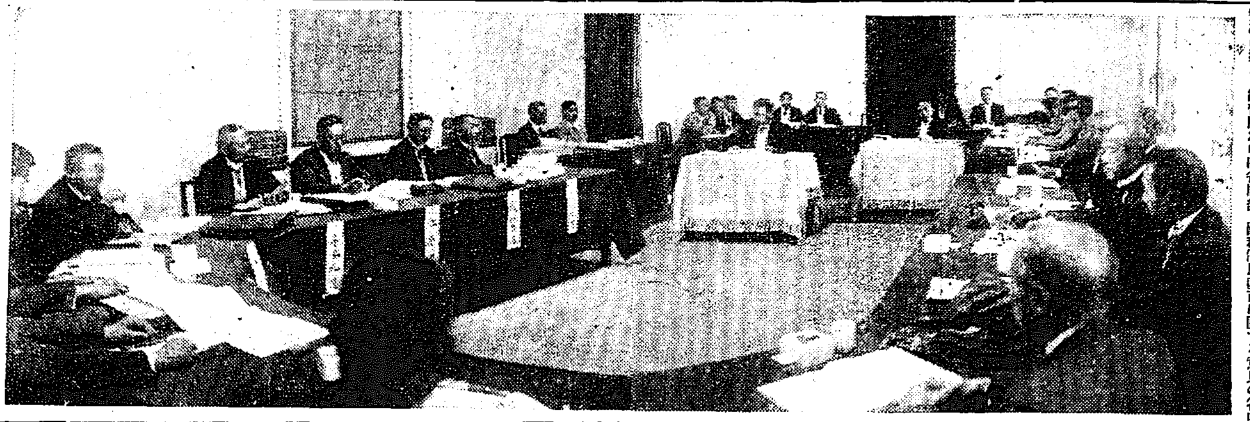
けふ道知事會議第一日

食糧問題の調査機關
設置に關して政府は考慮中

【東京電報】人口および食糧問題の解決に關して現內閣は過つて緊急の重要項目に揭げて鋭意調査を遂げ樣といふにあるがまづ本問題にのろしをあげた與黨憲政會內部では本案解決策として官民聯合の一大調査機關を設置すべしと主張してゐるので政府當局ではその實際的利害について種々考慮中である。これまでの例に徵するもかゝる厖大な難問の大問題に對し大規模の委員會等を設置するはかへつてお祭り騷ぎに終ること多く眞の事務は案外はかどらないのであるから若之を着實に實行するには多少輿論の反對は免れずとするも調査會の意見を徵し最後の決定をなすであらうと。

支那關稅會議 繼續に決す
帝國政府の努力成功

【東京電報】支那關稅會議は英、米が絕海のため一時全く致命的危機に瀕しつゝあつたが帝國全權の必死的努力と斡旋によりこの程漸く危機を脫するに至つた、即ち日本は英米諸國の主張を撤回せしめ休會明けを待つて更に會議を繼續する旨の諒解を完全に成立せしむるに至つた

道知事會議に總督總監の訓辭

福利の增進に一段の努力
民衆の自覺自醒を促がす
齋藤總督

茲に道知事會議を開くに當り一言所懷を述べむとす、畏くも聖上陛下には常に朝鮮統治を軫念あらせられ又攝政殿下には深く意を朝鮮の時情に注がせられ予の今春拜謁を賜はりたる際にも特に折狀に付御下問あらせられたるに因り、恐懼實情を具し謹みて奏答する所ありたり、近く故李王殿下の御薨病に遇いて薨去のことあるや我が皇室に於かせられては深く哀悼を表せられ給ひたる感激措く能はさる所なり。惟ふに故李王殿下の薨去は寔に痛惜の極にして殿下が夙に中外の情勢を洞察し日韓併合の鴻猷を定め以て

民生の確保を增し、東洋平和の確保を期せられたる御勳業は天下の贍仰する所然に各位と共に殿下の御偉德を偲ひ一意併合の精神を體し衆庶の福利增進に努めむことを期す。本府始政以來十有六年諸般の施設概ね緒に就き文化大に進みたりと雖、民衆生活の困難は未だ全く緩和せらるゝに至らず、又內鮮相親むべくして而も融一融合の實を見るには尙多少の遺憾なしとせず今方に庶政其の功を收めむとするに當り民衆の生活を安定し其の幸福を增進せむが爲更に一段の努力を要するものあるを感ず此際各位の指導誘掖宜しきを制し克く民衆の自覺自醒を促すを得老少職性官民協和、內鮮人亦相信頼に安んじ業に勵むに至り福利の增進期して待つべきを信ず。今や國內平穩にして一般に恭悼の誠を致し能く靜肅を持したるは固より皇化の弱被に依ると雖亦治安維持の任に在る各位並部下職員の

奮勵の結果に因るものにして其の勞苦を多とせざるを得す然とも治安の事たる些の弛懈を許さざるは言を俟たす特に國境警備に充實を加へたる今日一層緊張之に備ふるところあるを要す。輓近思想動搖し民心新奇を好み矯激に奔るの傾向あるは憂慮すべき事態にして之が善導に努め以て質實剛健の氣風を養成するは苟も偏狹なる邪推に基きて統治を批判し一般民衆をして各般施政の目的を誤解せしめ以て統治に對する不信の念を抱かしむると共に內鮮の親和を妨げむとするが如き言動に對しては秋毫も假借するところなく斷乎たる措置に出づべし。産業を開發し民力の充實を圖るは朝鮮の近情に鑑み喫緊の要事に屬するを以て財政緊縮の際なるに拘らず特に積極施設を講すること、し爲に樹立せる産米增殖計畫を更新して其の規模を大にすると共に之が遂行を一層有利且確實ならしめ又林政機關を整備して林野事務を統一し國有の林野の管理經營並民有林野の保護を徹底し以て林相の改善及林産物の利用增進を期し又産業組合令及農會令を發布して

當業者をして自治的活動に依り産業開發を爲さしむべき根基を定めたり。各位宜しく地方の情に稽へ施設の適切を期し鋭意民力の充實を圖り延いて國富を增進し財政の基礎を固うするに努むべし。朝鮮の河川は概ね自然の放流に委し洪水の害少からざるを以て重要河川の改修を發し之が實行に着手すると共に鐵道港灣等産業の振興文化の向上に緊要なる事業は財政の許す限り之が施設を進むることとせり。若し夫れ小規模の治水事業等に至りては地方に於て適當の施措を講し以て地方開發上遺策なきを期すべし。教育は文化の進展上喫緊の事に屬するを以て鋭意之が施設に努め其の成績見るべきものなしとせず、殊に多年要望したる京城帝國大學も愈今回開設を見朝鮮の文運之に依て益盛ならむとするは喜ぶべしと雖實業教育の現狀は未だ時勢の要求を滿たすに至らざるを以て之が振興に付ては一層各位の努力を望む。綱紀の肅正及事務の簡捷に關しては既に數次各位の留意を促したるが自今一層之が實行を期すべし。上叙は固より緊切な時務の一斑に止まり尙其の詳細に亙りては更に政務總監より指示する所あらむとす、各位能く精勵統治に貢獻せられむことを望む」

各般に亙つて施設の擴充
財政の許す限り實行を進む
湯淺政務總監

茲に道知事會議の開かるゝに當り初めて各位と一堂に相會し親しく自分の所見を述べ、又各位の御意見を承る機會を得たことは欣幸に堪へぬところであります自分は昨年の十二月命を拜して赴任したのでありますが幾ならずして議會關係用務の爲に上京し、四月歸任するや間もなく故李王殿下の薨去のことあり、爾來引續き御葬儀の事務に從つた爲、未だ諸般の政務に關し、充分なる講究を遂ぐるの時を得なかつたことを遺憾と致します。自分は此の重大なる任務を帶びたる上は統治に關する聖旨を奉體し總督施政の方針に遵ひ、各位の御援助を得て、其の任務を全うせんことを期して居るのであります。故李王殿下の薨去は洵に痛惜に堪へぬところであります殿下は日韓併合の大業を決行し、以て東洋平和の保全と有衆救済の基を築かれ、總督府始政の後は併合の精神に基き、民心の歸嚮を誤らしめざるやう之が善導に努められたることは中外の齊しく欽仰するところであります。故李王殿下の御葬儀は特に國葬の禮を以て行はるゝこととなり相成り不肖圖らずも葬儀委員長を仰付られ、此大切なる職員を全うすべく日夜心を砕いたのでありますが、幸に滯りなく大儀を終了し得たることは、素より殿下の御德の然らしむるところでありますが、亦各位の施措宜しきを得たるに因るもので、衷心其労を多とする次第であります。此間恭悼の至情を捧ぐる民衆の雜沓に乘じて、多少不穩の策動を試みんとした者がありましたが此等は多く未然に防止し得たるのみならず、之に附和雷同する者が殆と無く一般に靜肅克く恭悼の誠を致したることは、至極滿足するところであります。朝鮮統治の大方針は併合の聖旨を奉體し內鮮一體となつて國家の基礎を鞏固にすると共に衆庶をして齊しく皇化に霑ひ惠澤に浴せしむるに在ることは、更めて申す迄もないことであります。此の大方針の下に新政施行以來各般の施設着々として行はれ、各位の御盡力に依つて漸次其の效果を顯しつゝあることは誠に喜ばしいことでありますが、朝鮮の現狀に鑑みるときは、産業、交通、土木衛生、教育等各般に亘つて施設の擴充を要するものが多々あると信ずるのであります。此等に付ては今後財政の許す限り緩急に應じて、夫々實行を進め以て國利民福の增進に努めたいと考へます。茲に本年度より實行する新規計畫の主なるものを擧げて各位の留意を乞ひたいと思ふのであります。

産米改良增殖計畫

産米改良增殖計畫は、今後十二箇年の繼續事業として約三億圓を投じて土地改良を行ひ、約三十五萬町步の良畓を得ると共に、此の新畓及既存の畓に充分の肥料を施し、計畫完了の曉には年約八百二十萬石の米の增收を見んとするもので、農家の經濟を向上し、食糧の充實を圖る上に重要なる施設であることは言ふ迄もないことであります。而して土地改良事業資金に對しては大藏省預金部より低利資金の供給を受くることゝし企業の採算を有利ならしむると共に、東洋拓殖株式會社をして工事の代行に當らしめ、事業の遂行を容易ならしむるのみならず本府並地方廳に必要なる職員を增置して事業の指導監督を一層周密にし、以て土地改良事業の圓滿なる進捗を期することしたのであります。又肥料の改良增施に付ても、低利資金供給の途を開くと共に補助金を交付して金肥の施用、自給肥料の改良增施を促すことゝなつたのであります。本計畫は多年に亘り巨額の資金を要する事業であるを以て之が實施に當つては幾多困難なる事情に遭遇することを豫期せねばなりません。本計畫の遂行に付ては特に各位と共に最善の努力を致し所期の效果を收めたいと考へます。

農會令實施

農業は朝鮮に於ける産業の大宗で、總戸口の約八割が之に從事し、其の振否は直に民衆の利害休戚に深甚なる影響を及ぼすのであります。而して農業の發達の如きは、獨り官廳の施設のみに依つて之を期し得べきものではなく、主として當業者の自發的活動に待たねばならぬのであります是れ今回農會令を發布し、農業者が其の自治的機關を組織し、之に依つて農業の改良發達を圖らんとする據るべき準備を與へたのであります。固より從來と雖農業の各部門に亙つて多數の團體が組織せられ中には事業成績の見るべきものもあつたが其の據るべき法規がなかつた爲に、此等團體間の聯絡統一を缺ぎ、事業の重複顧慮を來たすが如きこともあり、官廳の指導も意の如く行はれず、當業者亦適從するところに迷ひ相當の經費を投じたるに拘らず尙且充分なる成績を擧げ得なかつたのであります。各位は克く農會令制定の趣旨を體して、既設農業團體の整理統一を勸むると共に本令に基く鞏固なる團體の設置を促し、政府の施設誘掖と相俟つて農業の振興に資せしむる樣指導せられんことを望みます（以下明刊）

文官任用令
內閣に送附濟

【東京電報】文官任用令改正に關する諮問案は大體成案を終へて居たがいよいよ法制局案として決定するに至れるより近日中にこれを內閣に送り更に審議の上來週中には閣議に上程する模樣である

人事消息

▲山本一清氏（京大教授文學博士）廿八日入城朝鮮ホテルへ ▲竹內健氏（京南鐵道技師長）廿八日夜入城 ▲菊池貞太郎氏（岡山織製專務）廿八日入城備前屋へ ▲佐々木藤太郎氏（東洋公司專務）廿八日入城 ▲草間財務局長廿九日夜東上 ▲引田第卅師團長廿八日平壤へ卅日歸任 ▲マックロエン氏（在ハルビン支那郵政管理局長）▲村瀨郵務局長。間島方面視察の歸途卅日入城 ▲森岡軍司令官 一日夜國境視察から歸任の筈 ▲ベンチ獨逸領事大將 七月五日入城の筈 ▲渡邊商銀會頭▲大村中物社長▲宮野京鐵專務 一日朝東上

簡單に片づけた兩巨頭の會見
劇的な懷仁堂の一場面
吳佩孚記者に語る

【北京電報】張作霖は廿八日午前十時半吳佩孚を訪ひ吳は十一時半これが答禮のため張作霖を訪問した後兩氏打揃つて懷仁堂內で顏惠慶總理および王寵惠、杜錫珪、顧維鈞の午餐會に臨んだ來賓には國務院兩派の領袖連卅餘名あり、散會後同所で兩巨頭正式の交涉をなしたが會議は形式的の物で具體的討議は極めて簡單に終つた

吳張の協定事項【北京電報】吳張兩巨頭の協定吳張兩系は左の通り決定した
一、國民軍に對し今夜總攻擊命令を發し二十九日より總攻擊を開始す
二、內閣問題は杜錫珪を暫時繼續せしめその後成績如何に依り吳張間に電報を以つて後任を決定す

大得意の吳佩孚【北京電報】張作霖と會見を終つた吳佩孚は語る「張氏との會見の結果は感情が非常に融和で政事問題に付完全に意見一致しいよいよ今夜西北軍總攻擊令を發し廿九日に總攻擊を開始することゝなつた內閣問題か困難なる諒解の下に現內閣を暫時維持するに決した孫寶琦等元老連とも意見を交換し大いにうる所があつた余はこれから特別列車で保定に歸るが世間に流布さるゝが如き離間說はこれで一掃されたと信ずる」

國會召集の期日【北京電報】吳張の會見で吳佩孚は國會召集については最初から主張さるあるが余りこれに觸れず內閣問題についてはその後任は吳張間には諒解が成つた如くであるも秘密にされて居るが臨時國會又は採管稿と豫想される、最後に國會召集については後繼內閣が正式に決定したる後、召集することに決定した

赤軍討伐令發布【北京電報】廿八日夜八時張吳兩派で赤化軍閥征伐令が發布された

待合政治改め 新案—海上政治
若槻首相が宗旨を變へて 網漁に研究會招待

【東京電報】政府は正に來年度の豫算編成期に入り政界漸く多事ならんとするに際し與黨憲政會方面では新政策の樹立を絕叫し人口問題に食糧問題の解決策政策の確立および拓殖計畫の遂行等いづれもその實現を政府側に迫りをる折柄若槻首相は七月上旬水野直子を初め研究會の三、四幹部を大森海岸に招き網漁を催す由だが一說によると床次本黨總裁も參加するとの事なれば或は新政策に關する諒解が遂げらるゝものと推測さる、現內閣の得意とする待合政治を一變して海上政治に宗旨をかへた若槻首相の苦衷の存するものとして一般に注目されてゐる

衆議院視察團
八日朝北行

【奉天電報】廿五日午後一時着列車で來奉した衆議院議員朝鮮視察團一行は松島滿鐵の公所內役と共に同日から奉天內外各方面を視察し楊宇霆氏督長等をも訪問、滿鐵官民有志および總領事館の歡迎會等に列席廿七日午前十一時からはやまとホテルに在奉新聞通信記者を招待して午餐會を開催する等の事があつて廿八日朝吉四平街經由四洮線に入り沿線各地を視察すべく北行した

市長就任の受諾遲る
後藤長官の上京後正式回答

【東京電報】伊澤氏が東京市長に推薦されてなほ正式受諾の回答をなさゞるは市會が全會一致の推薦にあらざることゝ伊澤臺灣總督府側が殆んど擧つて總長官の如きは如何なる事情あるも就任を思ひ止まらすべく再三引留めを打電し來れる形跡あり且つ伊澤總督の親戚知人も就任辭退勸告をなし居る爲諾否を遲り居るも結局就任を受諾するものと市會側は樂觀し居るも後藤長官の上京をまち充分の打合せをなして後七月三日頃內相に正式回答するものと見られてゐる

京城都市研究會總會
七月二日開會

京城都市研究會の總會開催につき廿八日の役員會で協議した結果七月二日開催することになつた

渡邊會頭招宴 朝鮮鐵道普及運成並に一般産業問題に關し先發として上京する渡邊定一郎氏は卅日午後四時京城食堂で有志を招待

臨時の特急車で 滿鮮を一氣に突破
最短時間世界一周のウ氏
京城は二日夜通過

【安東縣電報】卅日間で世界を一周する計畫の米人旅行家ウェルス氏の鮮滿における日程は七月一日朝四時半飛行機でハルビンを出發長春に卅分休憩して同日午前八時三十分奉天着安東縣到着、十分休憩、釜山へ二日午前九時三十分着直に聯絡船につて三日朝下關着の豫定で米國に向ふはず京城は二日午前一時頃通過する模樣である、この滿鮮における旅行は滿鐵および鮮鐵の好意で臨時特急列車を運轉し給水給炭の必要以外には一切停車せぬ事になつてる

對□錄

稅制整理委員會に次いで知事會議の重要問題も稅制を中心とするものだらう。
◇
朝鮮の民衆は、必ずしも左傾思想家の宣傳するやうなものではないが、しかも默々として何かを感じてゐる。働いても働いても食へないものが殖らあるか知れず。しかも不平の階級も高いものは遊食の搾取階級である。稅制整理には勞して有産階級の反對論なとを顧慮すべきでない。
◇
然し內地のそれのやうに合理的の一點張ではいけない。そこに暖かい人情味もなければならぬは統治上の最も面倒な仕事の一つは直接民衆の生活に觸れる稅制整理であらう。」
◇
マジメな草間君もその點は考へてゐるらしいし、朝鮮事情に精通してゐる堅實の生田君も中心になつてゐるからまづ心配はなからう。
◇
千七百萬圓で幹線道路をつくる計畫は、それ自身惡くはない。しかし受益者負擔三百五十萬圓に對して一般府民に對する增稅により三百萬圓を負擔させる點はどうかと思ふ。
◇
都市計畫の財源は受益負擔の外に土地增價稅創設を以てするがよい。それは稅制整理委員會の解決すべきものであらう。
◇
土地成金の天國は文明國中日本のみであらう。ふところ手で都會に土地さへ持つてゐればバカでも自然に金持ちになれるが、今頃增價稅がやつと問題になつてゐる位である。」
◇
全國市長の俸給調べに一萬圓以上十市。東京市では一萬圓以上の局長が何人も居る。將來一萬圓以上の市が何十と出來てくれば日本の大學にも市政の講座ができドイツや米國の如く有爲の靑年高職の目標となるだらう
◇
京城府尹も立派な化粧ができる。こゝへ初代の府尹に納まる馬野君は仕合せものだ。ナニ勅任がどうだつて、府尹が勅任にでもなれば、かへつて役人としての前途がそこにふさがつて了ふ。

□□は□□□□
が問題は經常費
志賀城大醫學部長語る

…られてゐる。右について城大醫學部長志賀潔博士は語る
大邱平壤兩地とも、三年前から…開設の…る。退散…大醫學部開設に際し京城醫專の存廢が問題になつてから兩地は機會ある毎に醫專開設の運動を繼續して居り、目下…設するとしても、問題は醫專の經常費である。この…問題さへ解決すれば自分は異存…その增設を希望し…さへ關係なければ學務當局と雖…兩地に醫專を開設するとすれば土地の狀況から見て定員一學年五十名を適當とする。然らば…來城大醫學士が五十名京城醫專…とになり此の點も考慮しなければならないが、兩地に醫專を開設したからとて決して醫師の過剩を來したり、就職に惱んだりする樣なことは決してない

陞敍高等官三等 京城帝國大學 花村美樹 ／ 李明燮
總督府典獄補 森德太郎 ／ 同 石橋利助 ／ 公立實業學校 …

▲加奈陀內閣 總辭職決行

…が退けられ氏の內閣は遂に總辭職した

亂鬪地獄【六四】
菊池曉汀作 小寺耕嶺畫

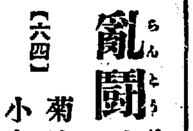

一攫千金（二）

今までは人込みの一隅にあつた身が、表へ出れば俄にひやりとする風が身にしみ、身ぶるひなして我家へと道を急ぐのであつた。折しも背後から、「モシ〳〵一寸御待ちなされ」と聲をかけたものがある。綱之助はふと振向けば、それは先の夜に小料理屋にてあひし彼の怪しの老人、鎌田源五兵衞であつた。「何用ばしあつて拙者を呼びとめられた、貴公は又それがしの後をつけをらるゝな、奇怪至極な御仕ぢや」キッと怪しの老人を見据ゑた。抑もこの鎌田源五兵衞は何故に綱之助の後をつけて來たであらう、それはからであつた。先の夜彼れは彼れの隱れ家の秘密の穴藏においてゆきといふ女より綱之助にあてた遺書を讀み聞んで、この綱之助の叔父に當たる分限者、土州屋德兵衞が、綱之助に二十萬兩程の遺産を讓る遺書を認めてあるのを知り、その遺産の分配を得やう爲に、今日が日まで綱之助に向ふべき機會を求めさがして居たのであつた。源五兵衞は折好くも、綱之助が將軍の爲に大金を失ひ絕望して立ち去る姿を見て取るや今こそとばかり飛び立つて、綱之助の後を追うたのであつた。「イヤ、なに貴殿の後をつけて參つた譯ではござらぬが、大切な話がござるでそれを貴殿の耳に入れやうとて……」「なにこの某に大切の話を聞かさうとて」「さうとも、貴殿の身に取り大變な事ぢや、貴殿は先年鹿兒島でなくなられた土州屋德兵衞とか申さるゝ御仁の甥御でござらうが」この老人、自分の叔父の名前まで知つてゐようとは、綱之助更に驚きと不審を深うせざるを得なかつた「それが如何いたした」「何うしたといふ譯ではござらぬ、實はその叔父御殿の身代を同じ甥に當たる吉岡三五郎と申す悪人が、横取りいたさうとかゝつて居るのぢや、それを貴殿は御存じかの」「叔父の物をその甥の吉岡が取るに、何の不思議はあるまい、知つたとて、しらぬとて、某の頓着する所ではないわ」と、口には見事にいつて退けても、綱之助も心の中に、すでに德兵衞が遺言書をしたゝめずに、病死してしまつた事を、殘念に思はぬ譯ではなかつた。源五兵衞は早くも綱之助の胸中を讀んでしまつた。「所がその身代は吉岡三五郎の物ではござらぬ、貴殿の物ぢや、貴殿が幼い時から、叔父御は貴殿を倅子のやうに可愛がつてをり、それに引換吉岡を非常に憎んでをつた事を、貴殿はよく御存いなさるでござらう」あゝこの老人、どうしてかくまで、他人の祕密を深く知つて居るか、綱之助は怪しみながら、「何んで居やうが居るまいが吉岡は叔父の血筋をひいて居る甥ぢや」「そのそれがさうではござらぬ、叔父御が死ぬる間際に、一通の遺言書を認めて二十萬兩程の身代を殘らず貴殿に讓つてあるのぢや」「ナニ？遺言書を認めあるとな」「左樣ぢや、遺言書を…所がその遺言書は、今は妙な人の手に渡り、吉岡の手に入らうとして居るのでござるぞ。いよ〳〵吉岡の手に入れば、かれは直にその遺言書を燒き棄てて仕舞ふは分り切つた事ぢや、さすれば貴殿はその身代を他人に取られて仕舞ふ譯、拙者は幸いその遺言書の文面も存じをるが、イヤ充分確かな物ぢやが、わしは貴殿の爲に取返してやりたいと思つて居るのぢや」これまで聞いて綱之助はやうやく心も解けたが、然し何のゆかりもないこの老人が、遺言書を見たといふも不思議だが、何の爲に自分にかくも親切に仕向けるのか判斷に苦しむのであつた。

竣工近い新府廳舍

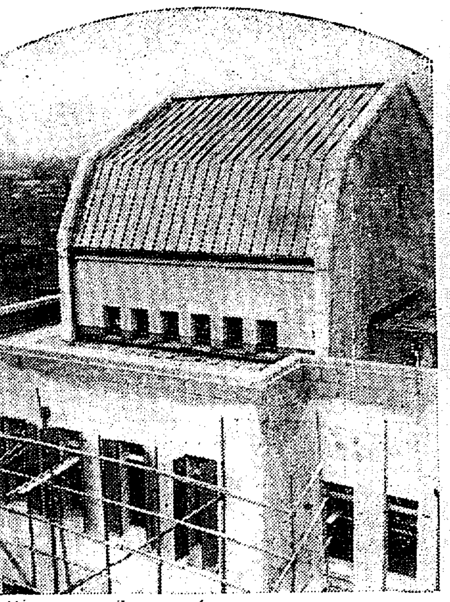
（B）

日光に彩られる浮ぼりの大理石
行届いた玄關先の装置
四五百人收容する議場

鏡のやうに磨かれた大理石の床にはステインドグラスを屈折して流れ込む日光が絢のやうに綺麗な色彩を投げかけてゐる、太い圓柱の表を白蠟のやうに浮きぼりした花面の彩は微動だにもしない

感覺的な色彩 こむる玄關先

の裝置はさすがに行き届いたものである、一階と二階の廣さは何れも六百六十八坪の面積で三階は五百九十坪四階は四百六十五坪五階は六十九坪六階の塔上は四十坪であるが一階には財務局、水道課、分室、公衆食堂、金庫等があり二階にはまた廣大な財務局があり各課、水道、殖產課、文書等の各課がある、三階には府尹、府尹應接、秘書、會計、衛生、開發、內務、新聞記者、土木係等の各室があり其の裏手には

別舘の如く高い屋根を

もつてつくられた會議室がありこれに接續して議員控へ室が二室ある、そして兩側の裏手には細長く隆起したバルコニーがついてゐる議場はこく明るい室であつて議員は四、五百人の收容力をもつてるが何よりも明るくて天井が高くそして議場の配置や傍聽席の設備等も至極便利に出來てゐるのでよい四階には立派な貴賓室、貴賓應接室があり接待室、讀書室、食堂および會室、通譯室、記者、食堂がある、五階には應接、昇降機室、倉庫等がある外室外には塔の左右に半月形をなした廣い屋上庭園がある、この屋上庭園から

京城の市街は殆んど展望

する事が出來る黑い瓦や赤煉瓦、さては眞鍮の電柱電線など雜然たる風景が視力のとよく限り見つくせるかのやうである、一階から塔尖端までの高さ百二十八尺と諸官署中では總督府廳舍に亞ぐ高さといつてよからう（寫眞は新京城府廳舍）

兄は辯護士に化け弟は偽醫學博士
藝者や家主から數千圓騙取す
一家擧ての大詐欺

【東京電報】熊本生れ川上[illegible]氏（三七）は東京日本橋區浪花町に辯護士法學士の偽看板をあげ實弟自動車運轉手政雄（二七）を醫學博士と觸れ込み小石川植物園入夫布施集（三七）を法學士辯護士に仕立て實父虎雄（五〇）を一味に加へ三年前淺草の木賃宿佐藤又藏が貯蓄數萬圓を有せるを聞きこれをまきあげんとし市內戸塚町に月二百圓の宏大な家を借りピアノまで備へて佐藤を信用させ一萬八千圓を借り行方を晦まし、十三年三月京橋區元島町五、本吉ヨネが深川に三十一戸の貸家を持つてるを聞き震災後借家人が敷金返還を請求しゐる仲に入つて數千圓を詐取し、一昨年某汽船が南米よりの歸途火災を起こし乘客藤島某妻が燒死せるに會社から六千圓を出させ四千圓を詐取し、四谷の料理屋で醫學博士を名乘り藝者等にサルバルサン注射をなし四千圓を詐取しその他莫大の詐欺をなしおること判明し目下嚴重取調べ中

醫專問題—また燃返す
要求二項を引さげて志賀校長に陳情

かねて附屬病院新築、學校內容充實の為志賀校長あて陳情中の京城醫學專門學校生徒は總督府學務局の豫算が來たる九月ごろまでに編成さるゝので要求中の二問題は何れも豫算に重大なる關係を有しその要求の達成は豫算の通過不通過によつて運命を決せらるゝので廿八日正午から第一講堂において學生大會を開き飽まで合法的に全生徒の夏季休暇中の歸省を禁じ目的の貫徹に努めることを決議し廿八日午後一時學生監を通じて志賀校長に會見を求めたるも校長は所用のため會見にいたらず廿九日午前十時から代表者三十余名は校長と會見し學議四ヶ條に對して陳情する處があつた生徒側代表三名は語る

この問題は今起つた問題ではない、數年間の問題で一時的の論解釋明では學校の前途が思ひやられる、ので豫算編成前即ち夏季休暇に入る前に私どもの安心の出來る說明を聞きたいと思ふので私どもは五月廿四日校長宛てに學校內容充實について陳情し五月卅一日志賀校長は歸任し六月五日委員三十名が校長に會見した、校長の言葉として『國語が濟まねば當局の回答は得られぬ、國語後に回答する』といふことであつた、このまゝ今日に至り、豫算の編成期は目睫に迫つて居り私どもは校長に回答を要求する爲め豫め生徒の意向を確めておく必要があり一致團結してあくまで學生としての本分を失はず堂々と目的の貫徹に向つて運動を續けて行く心算です私どもは五月に要求個條を校長に提出すると同時に全國父兄學兼生に宛て運動を起すについて了解を求め尚ほ校長と會見した後六月七日父兄に當て校長と會見の結果の報告と各父兄も學校長學務局長に同様請願せらるゝやう依賴狀を發送した

豫算通過か否かが運命のわかれ目
附屬病院も欲しい
志賀醫專校長談

右について志賀校長は語る『學生側の要求は尤もの事だと思ふ然し要求ケ條は何れも豫算に重大なる關係あり九月頃財務局に廻附さるゝから、この通過不通過が運命の岐路である、附屬専門學校は總督府醫院が大學病院に移管せらるゝ結果臨床教育を受ける施設病院を失ふことになる、然し自分は施療病院を總督府病院と切り離し更に病棟一棟を増築し、醫局、研究室を増築して醫専の附屬病院とする計畫であつたが教授側に生徒側では附屬病院の新築を希望してゐる新設すれば少くとも四五十萬圓の巨費を要する、なほ學校としては解剖學教室、細菌、藥物、木館の建物が未建築のまゝになつてをり、これ等の建築も必要である、自分は學生父兄と共に協力して豫算當局をうごかして醫專を完成せしめたいと思ふ』

魔の自動車少年を轢殺す
金虎門事件の中央タクシー二五三號

金虎門事件の自動車が又人を殺し廿八日午後十二時中央タクシー（佐々木自動車部）の自動車二五三號を朴敏煥（二七）が運轉し京城驛から龍山驛に向け疾走中、京城府漢城で遁げそこれた乞じき風の衛童（？位）をしき顔面は右腕、足の骨をしき頭部に打撲傷を負ひ人事不省になつたので鐵道病院やセブランス病院、赤十字病院と運ぶ間に死亡した、同自動車は金虎門事件の三八號自動車であるがその後鍾路通りで大あばれして以來自分が道保安課に頼んで番號を二五三號と改めたものである

窓越しに巡査を射殺

【奉天廿八日發電】[illegible]に闖入した、その時賊は支那兵の上衣を脫いで居た、賊[illegible]賊と格鬪して負傷した、この賊を[illegible]拂らぬ為一隊は新賊東方面に一隊は大石橋方面に向つたが午後六時になるも賊らず連絡のため二三名[illegible]

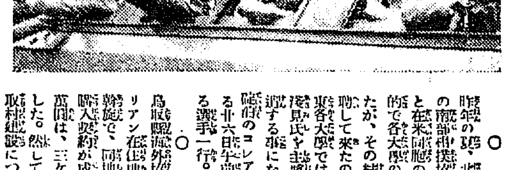

○昨年の秋、北米ロスアンゼルスの南部相撲協會から、日米親善と在米同胞の志氣を鼓舞する目的で各大學の相撲選手を招聘したが、その結果良好の爲再び招聘して來たので、關西および關東各大學では、選衡の上、關大選手見氏を主將に十名の猛者を派遣する事になつた。寫眞は[illegible]のコレア丸に乘船する爲去る廿六日午前十時東京驛出發する選手一行。

○鳥取縣海外協會ではブラジル國アリアン在住地にある協會の土地斡旋で、同地に三千町歩の土地購入契約が成立、この地代十二萬圓は、三ヶ年々賦拂ひに決定した。然して同地に新らしい鳥取村建設については縣廳二、三家族を先發隊として渡航させて移住地の設備を整はせ、次いでドシドシ移住させることゝなるが、同協會が設立一ヶ月でコーヒー栽培地を購入したことは例がないと。

○【奉天發電】吉林農作擔氏よりの來電によれば、近來適當降雨のため、作物は蘇生した。今の處例年に比し別に例年と變りなき見込み。

○府內で廿日から廿六日まで發チブス發生患者は十六名で現在收容患者は廿八名に上り、猩紅熱は二名の新患者を出し現在收容患者は廿一名。

○京城義勇消防組の後援京城消防手組は、今回創立記念のため同組主催、京城消防組の後援で卅日から七月十三日まで、大正館で活動寫眞會を開催すると。

○廿五日から開苑された昌慶苑は王殿下の思召によつて三日間無料開放されたので、數ヶ月間遠ざかつてゐた人々が殺到し三日間の入場者十一萬四百卅三人に達し廿七日の日曜は實に八萬四千五百人といふ記錄を示したが一般に王家に對する崇拜の念から靜粛を極め、事故としては迷子三件のみであつた。

○住所不定林鍾完（二〇）は颱風機を購ひ修理にかこつけ、各所で颱風器を横領質入又は入れ賣し遊興に費消してゐた所廿九日御用。

○[illegible]の少年赤十字は、先づ京城[illegible]の小學校十校、普通學校十七校の師範附屬を加へた兒童總數七千五百名で組織。近く發會式をあげる。

○廿八日京大附屬病院に入院した早速藏相の病名は胃腸并下痢であると。

○滋賀縣甲賀郡土山町田中末吉妻イシ（三〇）は廿八日長男良吉（八）と次男榮吉（三）の二人と共に同村貯水池に投身自殺してゐるのを發見した。原因は末吉には先妻の子十二歳になる子供あり、その上に腸病に罹つてゐるため、一家五人の家計が充分ならず、それがためイシは先妻の子と病氣の夫に活路を開かせんと、自分の生んだ子供二人を死出の道連として自殺したものらしい。

○最近一年間（昨年五月まで）京城府內各郵便局所でとり扱つた速達郵便物數は、總計七千五百廿九通であるが、これを前年度に比すると二割四分の增加である。

○遞信局の釜山元山間沿岸港間自動車郵便遞送は、すでに元山長箭間約七十里および浦項蔚山間廿里、竹邊平海間十一里は開始し、殘るは竹邊平海間五里、平海蔚珍間四十五里のみでこれが實施の曉は、從來三日乃至一週間を要した郵便物が、釜山又は元山から當日或はその翌日到着する事となる。

○廿九日の公設市場價段は雞卵十個上十匁廿錢次十四錢ひじき百匁廿錢▲糯一枚十八錢▲品質豆腐十個上[illegible]並十三錢

渡邊組優勝
中等學校庭球個人試合

第一日 京師（三浦─[illegible]）─第一高普[illegible]ゲーム毎にデュウスを重ね大接[illegible]

京工始終敵を抑へ[illegible]ゲームを許したのみ樂に勝つ。

決勝戰 京工（中村─板西）─○京師（米[illegible]）

▲イスト科かす京工後衛の唯一の武器たる中ロッブビン[illegible]を突して京工ストレートで勝つ。時に午後五時半。

中央館 百々之助主演『野狐三次』フオックス社新作『[illegible]血の響』その他

ミシン會社の主任が一萬數千圓横領
會社の信用につけ込んだ犯罪

府內貞洞シンガーミシン會社朝鮮總支部の店員府內漢洞二六六金東鎬（三二）は大正九年三月來同社に忠實に勤務してゐたため遂には在貨主任にまで登用せられ倉庫の鍵を預かる身になつたのを奇貨とし昨年十月頃からシンガーミシン七十六臺、代一五八〇六圓總額一萬數千圓を横領費消してゐた事を棚卸しの際發見されたが金は逸早く家族を殘して高飛びしたので同社では直に西大門署に屆出でたが、金の行方は杳として判明せずかなり多額の現金を持參してゐる事とて支那方面へ高飛びしたものらしくみられてゐる

犯人は姿を晦ます
飼犬に手を咬まれた 會社幹部語る

同社の幹部某氏は語る『金は大正八年の春頃から在勤してゐますが高等普通學校を卒業し中々忠實に働いてゐたのですから、私方でも目をかけて金庫主任にまで昇進させたのですが、こんな事をやる男とはちつとも思ひませんでした私方の不注意とはいへ飼犬に手を咬まれた形で恐縮をみました、犯行は昨年の十月頃からやつたものらしいのですが今の所行方は全くわかりません』と

加藤校長本府訪問
高農事件の善後策協議

生徒を無期停學に處し紛擾をつゞけてゐる水原高等農林學校の校長加藤茂苞博士は廿九日午前十一時自動車にて水原から本府に到り李學務局長、平井學務課長に經過の報告をなし善後策について協議をなし正午再び自動車で水原に引かへした

朝鮮火災の損害僅少
河內山社長本府に出頭報告

朝鮮火災保險會社々長河內山樂三氏は廿九日午前十時頃、本府を訪れ池田殖產局長、岡崎商工課長に三崎支配人起訴事件の經過を報告して諒解を求めた、保險業の監督官廳は殖產局であるため、かく報告をなしたものであるが、當局では今後の注意をうながした右について岡崎商工課長は語る

河內山社長から一切の報告を受けた、それによると會社の實損は僅かだとの事であつた保險會社としては信用が一番大切であるがそれにかゝる事件をおこし、併もそれが總支配人であつた事は眞に遺憾である此の事件によつて同社も多少は信用を失つたであらうが今後努力してゆく事であらう、河內山氏も事件の眞相が判明次第、會社としての說明書を發すると言つてゐた

少年の顏に「盗人」の燒印
慘酷な米人醫師に面民激昂す

【平壤電話】平安南道平原郡順安面安病院長米人醫師センドボールエコミヤ、ハイモー（三[illegible]）は昨年九月十一日同院構內の果樹園で順安金[illegible]（一二）が

病院前

のリンゴをちぎつてゐるのを捕へて縄で木にくくりつけた所に金の母が驅つけて赦しを哀願したが五圓を出さなければ許さぬと藥局から硝酸を持ち來たり金少年の兩頰に「盗人」と書き約五十分間天日にさらし爛れた少年の

兩頰に

燒きついた痕跡は今日に至るも消へずそれが爲に外聞を恥た少年は學校も休んだまゝ今日まで家にとぢこもたこと最近になつて郡民の知る所となりハイモーの殘酷な仕打に憤慨し廿九日夜直に面民大會を開き民族差別において面民大會を開き檄を各方面に飛ばしてハイモーの

非人道

的行爲を糾彈することになつたが一方ハイモーは平安警察署に召喚目下取調べ中

加藤神社大祓式

龍山元町二丁目の龍山加藤神社では來卅日午後七時より例年の通り茅輪を設け大祓式および悪疫退除祈禱執行する由

土地拂下げ反對の運動
大島町の借地人が連名で鍋島侯爵に運動

鍋島侯爵家所有の龍山、元町、水町、水原、平澤の土地を[illegible]萬圓で仁川精米業組合で拂下る事になつたので借地人一同が結束して侯爵家の再考を求めようと運動を開始した、龍山大島町七千十二坪の

市街地

は二百數十戸の家族が土地を開拓し草原を今日の市街地としたものであり大正十三年侯爵家に對し一棗の借地人五十三戸が連名して『侯爵家に於て若し拂下げらるゝやうであつたならわれく永年居住してゐるものに縁故拂下をして頂きたい』と申込み置いたが突然廿六日付を以て

侯爵家

取扱ひ員加々良一侯爵管理人木下良一（龍山町一ノ一六）兩者の名義をもつて『土地を他に賣渡したから承知して異なき地代契約更新期にあるがこれは新らしく地主が決定する』旨の通知を發したので、大島町では廿七日夜直に町民大會を開き報告し更に廿八日夜は上京龍潭選舉に

借地人

大會を開催し委員十名を擧げ侯爵家に對し拂下反對の運動を起こし廿九日午後侯爵家朝鮮管理人木下氏を訪問することゝなつた。

上海に米騷動
數々の貧民米屋を襲ふ

【上海廿八日發電】近來上海地方においては米價の騰貴日に甚だしく爲に市民の困窮一方ならず遂に廿八日午前十時男女數百名より成る一團は浦東の米屋二軒を襲ひ米數十袋を强奪して立去つた

あすの天氣（三十日）

昨日上海附近にあつた低氣壓は東に進んで九州を通過した爲め半島は雨が降らなかつたが西朝鮮灣に小低氣壓が出來て氣壓の配置が崩れたから一般に曇勝ちで北部には所に依つて夕立があらう

豫報は 曇 一時晴

溫度		
二十九日正午	二六、五	（華）七九、七
二十八日最高	二六、七	（華）八〇、一

神宮競技は例年通り行ふ
學生も參加させて
陸上競技聯盟役員會で決す

【東京電報】文部內務兩省間に紛糾中の明治神宮競技問題につき全日本陸上競技聯盟は廿八日午後六時から第一生命樓上に平沼理事長岸理事以下役員參集、善後策協議の結果、同聯盟は文部內務

何れの

主催に拘らず學生の參加を希望し、その爲に全力を盡すことを決議した、次いで平沼理事長より『期日は明治大帝の御遺德を記念する意味において十一月三日は動かすべからざること・學業の點は進んで體育デー或は大節記念デーとして運動のためこれをさせ、費用の點は出來れば鐵道省よりバスを出して青年會館に宿泊せしむる等

積極的

に國家が援助すれば文部省の憂ふるが如き弊害はない』と述べ、直に實行運動に移るとなり、廿九日午前理事長以下幹部は兩省を訪問し、兩者が共にこれを容れぬ場合は各運動團體聯合同委員制度となしこれが主催の任に當り是非大會を有意義ならしむることに決し十時散會した

官製人蔘劑の王 蔘精 發賣元 貴生堂藥品店 京城本町二丁目

岐阜聯隊の赤痢
二百餘名に蔓延す
全部眞性ときまる

【岐阜電報】岐阜步兵六十八聯隊の下痢患者は廿五日以來二百五十名に達し赤痢の疑ひあるので軍當局で檢疫の結果いよ／＼眞性赤痢と決定したので大狼狽して患者を隔離すると共に營內の大消毒を行ひ防疫に努めてゐるがなほ猖獗の兆あり軍隊の外出を一切嚴禁すると共に一般の面會も禁じてゐる

少年を轢く

府內南米倉町廿三辻本善太郎方雇人[illegible]英俊（三）が光化門通を自轉車で進行中府內[illegible]洞一一林完成（二〇）と衝突し全治三週間の負傷をさせた

守田勘彌一行
廿八日東京發

【東京電報】守田勘彌は村田嘉久子をはじめ五名の女優を交へた一座を率ひ三ヶ月の豫定にて廿八日午後八時廿分東京驛發鮮滿興行の旅に上つた

映畫

大正館（卅日から）▲メトロ社作『人生の異端者』七卷▲蒲田作品現代劇『人間愛』六卷押本英治、岡田宗太郎、飯田蝶子、八雲惠美子共演▲松竹特作妻三郎主演劇映『蛇眼』十一卷中村吉松、中村芳之助、嵐シゲ代、森靜子、中村政太郎助演

今夜放送（廿九日）

一、童話 森不知火
一、ヴァイオリン 牛田敦信
一、映畫解說 岡田天城
一、歌澤 藤澤龜代

齒科
診察 毎日自午前八時至午後九時 日曜・大祭日……休診 但急患者は何時にても診察に應します
京城旭町一ノ三 電本一四一四
齊藤齒科醫院
院長 東京齒科醫學士 齊藤英壽 齒科醫師 齊藤彰丸 金徳郁

眼鏡專門
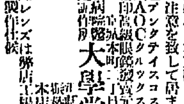
眼鏡は品質優秀度數確實にして瞳孔距離の完全と相揃けてスタイルの好き眼鏡を御選擇遊ばせ
大學堂眼鏡店は常に其旨を含み完全優美なる眼鏡作度數正確なるレンズの製作に專心の注意を致して居ります
獨逸ツアイスコスタレンズ特約 米國AOクルックスレンズ特約 日本光學高級眼鏡發賣元
各眼科病院醫院指定御用 大學堂眼鏡店 京城本町二丁目 大阪
○特殊レンズは弊店工場に於て即時製作仕候

ノイラレチチン

腦神經の精力 最强成分たる純レチチン劑は
腦神經衰弱 生殖器衰弱 結核性疾患 動脈硬化症
等の根治及び豫防に世界最新最高の卓効劑なり、東西各大學附院御試用
百入價十七圓 說明書進呈
文明堂

京城府西界洞三三番地 京城整地社 電話龍山九二九番
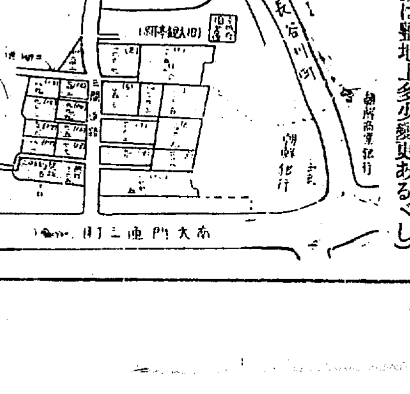

●土地分讓賣却
今回左記の土地分讓賣却仕候間御希望の方は左記へ御申込下され度候
場所 京城府北米倉町九三ノ一番地
（分讓地坪數は整地上多少變更あるべし）

最近改正 內地郵便線路圖 金六十錢 送料四錢
朝鮮遞信地圖 金一圓五十錢 送料二錢
京城長谷川町 小林又七朝鮮地圖部

京南線巡視の總督 (車中にて)

大邱醫專校の急速設置を期す

敷地も寄附し相當の犧牲も拂ふ 有志協議會で決議

【大邱】大邱商議所では廿八日午前十時半より府内有志の會合を求め本道多年の懸案問題である醫學專門學校の促進問題につき意見の交換をなしたが出席者は張會頭、加藤副會頭吉田道評議員有志側では小倉武之助、伊藤吉三郎、河井朝雄、箕井正一、向坂庄吉、小池泉、拓支陞人、檜垣伍嶽、畑本留平、高田官吉、酒谷翁之助、吐谷治輔、韓翼東、李章雨、徐丙朝諸氏其他二十八名出席協議の結果、河井氏提案の説明あり小倉、伊藤、加藤の各氏から熱誠な意見の陳述あり滿場一致を以て左の決議をなし目下入城中の須藤慶北知事あて張會頭の名を以て電報した

決議

醫學專門學校急速設置に關し本日大邱有志協議會開催の結果所要の敷地を寄附する事及び相當の犧牲を拂ひ目的の達成を期する事と決議せり閣下宜しく機宜の御措置を乞ふ

なほ實行委員として左記諸氏をあげ運動を一任する事に決した

張稷相氏、小倉武之助、伊藤吉三郎氏、河井朝雄氏、加藤一郎氏、李章雨氏、徐丙朝氏

とす、しかも郡農會收入の大部は叺檢査料を以て豫算してゐるに至つては沙汰の限りでないか、吾人は下層民の福祉を擁護する意味の下に叺の檢査料の全廢を叫ぶものである

先當すべきが當然であつて然らざれば檢査料を低下してこれ等下層民の負擔を輕減せしむるを至當

細民泣かせの叺の檢査料

農會の手に移って頓挫した保護獎勵

【平壤】某郡農會談＝既に本道における叺の生産は年々増加の趨勢を示し今や六十萬枚を突破するの狀態にありなほ將來益々生産増加を見るべく期待さる、しかして從來の叺生産組合は今春設立の郡農會に合併された結果從來組合において檢査料として合格品一枚一錢五厘の割合を以て徴收せる金額も頗る多額に上り又從來はこれが

剩餘金 を以て或は改良資金に或は生産資金等に充當して一般生産者を保護して來た爲最近郡農の叺は異常の發達を示し今や叺生産地の本地として一般の郡目するに至つたのである然るに農會設立と共に剩余金は農會に引繼き一般農會の經費に流用さるゝに至る結果これ等叺生産者に對する保護獎勵は一頓挫を來したるの感あり今後と雖も叺檢査料より生ずる剩余金は他の施設流用さるべきは勿論である、農會の他の施設は蠶業改良獎勵組合、畜産組合、副業獎勵會の如きもので多くは中堅以上の施設である、これに反し叺の生産者の大部分はいはゆる小農であつて下層農民のみの集團である、これ等下層農民の

膏血を 絞つた檢査料の剩余金は當然これ等の獎勵保護に

その小娘を買はう

といふ八人連れの一團 生膽取りが目的か

【大邱】慶北義城郡居住李女順伊(三〇)が十一歳と八歳になる二人の娘を同伴し慶北星州邑内より高靈邑内に至る人通り少き山の麓に差しかゝつた際前方から八名の一團が現れ彼の稚娘を買渡し度いと強要したが極力これを拒否した爲め難漢は逃走したが同地方では古來人間の生膽は癩病の妙藥だといふ傳説ある爲或はこれらの兇漢も手段ではあるまいかと同地警察では極力嚴探中であると。

一名の超過 浦項の學議戰

【浦項】浦項學議選擧は既報の通り落選であつた川上國一郎氏が二十六日に至り無産階級勞働組合後援といふ推薦名目の下に立候補を發表したので一名の定員超過となり昨日までの無競爭が當落の爭ひとなり候補者も運動員も必死の活動を續けつゝある、一方浦項記者倶樂部では七月三日午後一時より迎日座で候補者の意見發表演説會を開く事に決定した

奉天商議選擧

【奉天】商業會議所議員の改選は二十六日擧行、競爭激烈をきはめたが開票の結果は左の通り

一級の部▲三十票高垣寛吉(新)▲二八票三谷末次郎(新)▲三六票多久島季猛(新)▲三六票柵谷彪(舊)▲三六票高橋貫一(舊)▲三五票吉川康(舊)▲三三票滿藤眞一(新)▲三三票原田孝七(新)▲三二票城戸百太郎(新)▲三一票藤田好一(新)▲二九票中塚安彦(舊)▲二九票宮村順一(舊)▲二五票條筋翁(舊)▲二五票森研吉(舊)▲次點二四票白野堅一

▲二級の部 ▲一五七票萬谷源次郎(新)▲一四九票入江英一郎(舊)▲一四七票林與七(舊)▲一四六票原田壯一(舊)▲一三八票上田利一(舊)▲一二六票吉田紫次郎(新)▲一二五石田武亥(舊)▲一二四山口精一(舊)▲一二三志和俊陽(新)▲一一七票濱口正一(新)▲一一二塩尻鋪太郎(舊)▲一一一湯淺章人(新)▲一〇五票山岸勘吉(新)▲一〇三河野道雄(舊)▲九六票萩原昌彦(舊)▲次點九六魚住光三郎

面長彈劾 儒城面民大會

大田郡儒城面民有志靑年會員等は同面長が李王殿下に對し不敬の言動があつたといふので同面長および之れを庇護した官憲を徹底的に糺彈すべく決議し近く面民大會を開くべく計畫中であるが警察側では萬一を慮かり警戒中であると

無許可で堤防を築く 七千圓丸損

【新義州】龍川郡東泰坪は蘆植付の目的で義州郡外三名で面積二十八町歩の許可を得てゐたが過般安東縣の金組某に讓渡した、該地は堤防をきづけば立派な水田になるので金組某はこれを水田になすべく築堤をはじめすでに七千圓位を投じて七分通りの工事を進めて居た、然るにこの築堤について當局の許可も受けずかつその堤防の爲に水流に變化を生じ楊西面の陷没地帶は更に被害が大となり一方對岸支那側にも影響する等の關係もありかゝる國際河川にありては個人の利益の爲に他に大なる損害をこほむらしむべきでないといふのでこの堤防を取のけ原形に復せしむる樣に命ぜられた

全州に中學校 新設を運動

【全州】全州學校組合ではこの程組合事務所において組合會を開き前會において試議金異議中であつた件の結果双方の妥協成り館同し

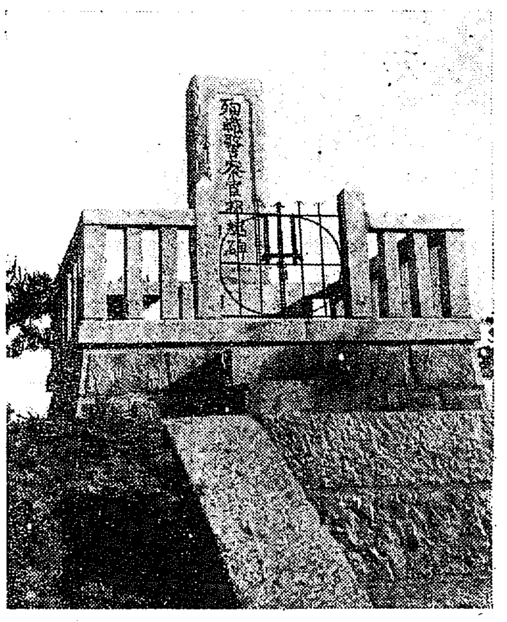

目的を達するまで運動を續ける

「商民會」を組織した 平壤の鮮仲買組合

【平壤】平壤鮮仲買商組合は道内の繭を山十製糸會社の一手買收問題に關ししばしば道當局の陳情する處があつたが目的を達する事を得ないので過日商民會なるものを組織し飽までその主張する處の一、共同販賣の期間短縮二、平壤府内に於て繭の自由取引を許可する事三、他道より搬入繭の自由取引の三件の貫徹を期すべく運動を開始し一面商業會議所に對し應援を求めたので會議所では廿日午後三時から評議員會を開催しこれが善後方策を協議するはずである

恐ろしや

不衛生極まる 全北雲岩

【全州】東津水利組合雲岩貯水池工事。附近は俄に多數の部落が出來人夫も多數入込んで居る、料理屋も二三軒あるが衛生上の用意が全然缺如してゐるので病毒に感染するものが多く頗る憂慮されてゐる、一方井戸の設備がなく河水を飲用してゐるため内地人は一層を要すといふ有様、右二問題は當局の最も注意を要する處で若しこのまゝ打捨て置いたなら一朝傳染病發生の場合は一村全滅の慘事を招くだらうといはれてゐる

魔の池へ

身投げした 肺病の娼妓

【大連】大連市逢阪町藤築樓抱娼妓美事島本しかこと(二)は廿五日午後十二時頃同遊廓附近の魔の池へ投身自殺を遂げた、同女は滋賀縣甲賀郡貴生川生れの者で娼

にして父母兄弟に別れ十七歳の時神戸福原で花柳の女となり藝を極めてはお客を張り返して居るが最近で肺病に罹り厭世自殺を遂げたものである、懐中にあてた遺書には「私はもう人生がいやになりました、世の中にたゝから勇氣も力もありません、皆さんこのよはい女を笑つて下さいますな、心ある人は不幸な私に同情して下さるでせう」とあつた

獨身社宅殘骸が立派にお化粧を

安東地方事務所の手で 倶樂部に生れ變る

【安東縣】安東滿鐵社宅區域に殘骸をとゞめてゐる滿鐵獨身社宅の燒け跡をば改造して第二公會堂として社宅にしやうか又は幼稚園にしやうか、倶樂部もよからう、商業館は……といろ〳〵の計畫がたてられたが結局どれもこれも全部經費が許されず賄つた豫算を返上したりして大正十一年十一月から足掛五年くだんの殘骸はむなしく雨曝しとなつて今日に至つた、ところがこの荒涼たる建物にも漸く生の春はめぐり來て今回社會課の事業として倶樂部が生まれる事となり五萬六千圓の豫算で來月早々工事に着手することとなつた、安東地方事務所の内田建築主任の話によると、建坪二百十余坪、これを二階建として延べ坪數が三百六十五坪となり設備やら設備やらで結局十萬圓近くも掛つてこの秋には立派にお化粧をする、階下は六十坪の集會所となし講演會も活動寫眞も出來る、二階は十四個の娛樂室をつくる、二階は本當の倶樂部式で撞球室、圍碁室、談話室、應接間、來客室、理髪室の外二十八疊敷の日本間二間に小室や炊事場などゝいふ具合に出來上がると公會堂と相まつて二つの倶樂部が出來る譯である

大龜現る

酒を飲ませて放す

【大邱】慶北盈德郡鳥保面大津洞漁場において二十六日夕景甲直徑三尺五寸余の大龜が一匹網に入つてゐるを漁師等が發見し大漁の吉瑞であると大よろこび酒を呑ませて海中に放しやつたがたゞんの大龜はふりかへりくいくたびか頭を出し遂に波間に消へ去つたが翌二十七日それよりはやゝ小形の大龜が同地點に上がつたので前回同様漁師等は酒をふるまつて放してやつた

＝殺生嚴禁＝ 支那の雨乞

【新義州】對岸安東縣に於ては播種期より全く降雨なく辛うじて發芽したる諸作物も殆ど枯死の狀態にあるので撫民知事は雨乞の意味において本月上旬殺生禁令を布告して民心の安定を計つて居るといふがこれは該地方におけるふるい慣習であると

仁川病院の產婦人科充實す

新しく主任に迎へられた 新進の高垣久米治氏

【仁川】仁川府立病院外科主任牧野武瞭氏はその誠意と手腕とを以て患家の信用を博して居たが今回自己開業の爲め辭職することになり後任には東京市日本橋區矢ノ倉町櫻井產婦人科病院醫局長として令名ありし高垣久米治氏が招聘されて廿五日着任したが從來仁川病院には產婦人科の擔當者がなかつたので、今回外科兼產婦人科の主任者を求めて居た處さいはひ高垣氏を迎ふるに至り病院ではその人を得たことを喜んで居る

高垣氏は東京市神田區駿河臺鈴木町生れの年齢三十二の働き盛りの人で大正十年五月新潟醫學專門學校卒業後櫻井產婦人科病院に勤務醫局長となり、後、大阪府堺市棚橋醫院に於て產婦人科擔當、更に又東京市本郷區佐野產婦科醫院副院長を勤め、仁川病院着任の前は東京三河島町楓田醫學博士立病院產婦人科主任兼外科を擔當して居た圓熟手腕共に患家の期待に添ひ得るであらうと。

全南の植付

【光州】過般來の旱天續きで光州郡の植付は約八分、道内の植つけは約三分程であつたが二十五日より二十六日にかけて降雨ありこれで一齊に植付を完了する見込

殖銀支店設置

渭美の要望

【新義州】楚山郡渭原および慈城郡一部の有志百十三名は同地の產業經濟の狀態よりして渭美に殖銀の支店若くは出張所を設置されん事を平北殖銀部長あてに陳情書を提出した

南川より ▲市民大會

から今以て中の遊的の紛議が繼續されてゐる鼓灘渡船場問題は今後どう解決が付くかその歸趨する所を知らないが更に負擔業者の頭痛である物資の集散狀況を新幕及南川南驛について調査すると、▲新幕驛昨年四月中の貨物總收入は九千四十四圓、同五月中は八千五百九十三圓、又本年四月中は八千百七十二圓である、▲又南川驛昨年四月中の貨物總收入は五千二百十三圓同五月中は四千二百九十七圓で本年四月は五千八百八十四圓、同五月中は七千三百九十七圓である▲之を南川から見た比較對照は何等悲觀的現象を見出す事が出來ないその噸數も亦增加してゐること勿論である▲又要望する所の鼓灘に橋梁を架設するとして之を永久的のものにすれば少くとも十萬圓を要するであらうとは尾川南川土木主任の談である▲何れにした所が寄附金と資力の問題であらねばならぬが之は又現在の南川としては相當に困難な問題であらう▲若し向き而に現在請負經營者から渡船賃權を特權業者が引受け度いとの要望は面の豫算關係等もあつて果して面がウンと云ふかどうか疑問である▲何しろギナンでなくゴナンの渡船場である

名代の大貯水池も底を見せる

切られた堤防の修繕に 二百名がへとく

【平壤】平安南道江西水利組合の貯水池は滿水面積百七十町歩貯水量一億八千七百十七萬九千立方尺で谷川流れを取入れ七月までに五十ミリ位の降雨二回あるものと見て千五百町歩の水田に灌漑しうる計畫で大正十三年に約八十萬圓を投じて設工したもので昨年までは在來の水田約三百町歩の灌水をしただけであつたがその後着々開墾した結果今年は千三百町歩に灌水し目下植付を急ぎつゝあるが旱天續きの爲貯水池の水量は早七分を排水しこの旱天が七月廿日まで續けば全部排水しつくしその後の補給に困窮を來たす事となるので道當局でも憂慮し、廿七日稻田技師その他關係者を同地に派遣し實狀を視察させたから灌漑をはじめたが組合員の水爭ひは毎日三四組あり夜間は堤防を切つて水を盜むものあり二百名の人夫は晝夜不眠で修繕監視をしてゐるがそれでも手不足なので江西警察署と協力して極力取締をしてゐる、まるで戰爭のやうで一寸の油斷もならない狀態である、然し植付が八分通り濟んだからこんな騷擾もこゝ暫くの間であらう」と語つた

電話電信開通

全南松汀里郵便所はこれまで郵便および爲替貯金事務のみを取扱つてゐたが七月一日から電信および電話事務をも取扱ふこととなつた

咸南 教員講習會 冬休まで延期

【咸興】例年夏季休業中初等教員の講習會を開催する咸南教育會は本年は朝鮮教育會主催の白頭山理地博物講習會に對する世話役をうけたまはつた關係上冬季休業まで延期すべく學科は教育、講師には最も權威ある者をもつて聞こゆる東京高等師範附屬主事田中寛一氏を招聘との希望が多い

平南牛疫終熄 移出入解禁

【平壤】昨年の牛疫侵蔓延から平安南道においては隣接道との移出入牛の禁止令を發してこれが撲滅を計つてたが今回いよ〳〵該疫の終息をつげたので二十八日付解禁令を發した

殉職警官記念碑

廿七日盛大な除幕式を擧行

【水原】かねて華虹門の高臺に建設中であつた殉職警官の招魂記念碑が竣工したので二十七日午前十時から盛大な除幕式が擧行された參列者は地元水原および京畿の官民數百名で殉職者川端熊太郎氏の遺族(母堂、姉、愛娘)が除幕の綱をひいた、男性的な夏の日ざしを浴びて眩しく立つた記念碑は永遠に輝く殉職者の榮譽そのものゝやうである、式後碑前で武道大會を擧行、道内各署より三十組の選手が出場し壯烈な試合を演じた、本社寄贈の特製メダルを受けた高點試合の優勝者は次ぎの通り(寫眞は記念碑)

劍道一等平石長左衛門(平澤)二等峰田金太郎(水原)▲柔道五人掛一等山内郷一(本町)三人掛二等井上義市(東大門)

造林品評會

(裡里)益山郡の造林品評會は人工造林五反歩以上天然林二町歩以上既成竹林一反歩以上で出品者百名、八月中に郡技手の審査を終了更に十月道技手によつて再審査を行ひ十一月上旬褒賞授與式を擧行する豫定

勞働講習會

馬山勞働會は六月二十日より二ヶ月間の豫定で馬山府石町勞働夜學校内で勞働講習會を開催してゐる

銀行員夫婦強盜二名と格鬪

遂に一物も得ず逃走

【沙里院電報】二十七日午前二時頃沙里院殖銀支店事務員根京尚氏方裏手の板塀を乘こえ朝鮮食刀を持つた覆面強盜が侵入したが村氏はこれと知るや直に賊に組つき格鬪中、なほ、おもてに見張つてをつた一人の強盜が侵入したので村氏夫人は氣丈にもこれと格鬪をはじめ防衞につとめたので賊は遂に一物も得ずして逃走したこの急報に接した警察では直に非常線を張つて犯人嚴探中である、村氏は格鬪中顔面および食指に負傷したるも幸ひ重傷ではないらしい

庭球リーグ

【新義州】新義州體育部協會主催の全新義州リーグ戰は二十七日午前九時より法院コートに於て開催されたが何れも精粹をあつめたる選手の試合とて立派なものであつた、第一日の戰績は左の通りである

第一回戰

×遞友團 對 ○稅關

第二回戰

×製紙會社 對 ○高普B

×稅關 對 ○法院

×金融團 對 ○高普A

○道廳 對 ×中央

○高普 對 ×商業

斯くて準決勝戰は二十八日午後四時より開催する事として午後八時終了した、尚ほ此の日中間に午後一時より營林廠庭球部の選別試合を行つた結果は左の通り

營林廠軍　全新義州軍

×高野村　○千野(道廳)

×鍋島橋本　○高橋(高普)

×金澤　○吉村(金融團)

○松今井田尾　×吉賀加藤(老童團)

○高橋金子　×寺田我妻(遞友團)

地方集會

◇日陞公司內祝宴 安東縣日陞公司は過般來新義州に分工場を設置し六月二十日から作業を開始し爾來九月までには工場を擴張して年百萬枚の生産能力を發揮する筈で恰も鮮米增殖計畫の時機に際會し最も緊密なる關係事業とされて居るが經營主金井佐次氏は先づ内祝の意味で二十六日夜安義兩地の新聞記者約二十名を三福に招待晩餐會を開いた

地方人事

▲渡邊全北知事 廿八日上城の途次自動車にて公州道廳訪問の上鳥致院へ向け出張

▲佐々木忠右衛門氏(黃海道警察部長)忠南財務部長から黃海道警察部長に榮轉廿九日京城を經て任地海州へ赴き三日直に京城へ引返し八日一先づ歸公十日頃正式に赴任すると

▲小田萬級氏 忠南道會計課次席から理財課長に榮進

▲森岡軍司令官一行 二十八日午前九時十八分發列車にて平壤に向つた

▲日下部少將 新義州滯在中療養の爲め岩田旅館で靜養中である

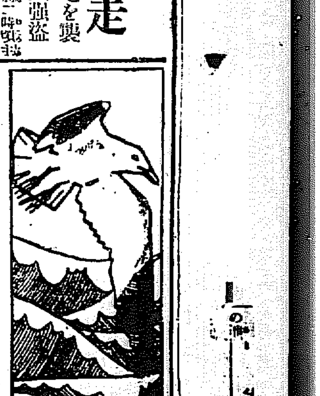

(ミツワ家庭常識文庫十五、六)

唐絲草紙

唐絲頼朝を刺さんとす。娘の萬壽唐絲の命を救ふ。

中村歌右衛門

源頼朝が義仲の我まゝを憎んで征伐すると云ふことになりました。其時義仲の内に唐絲の君と云ふ女房が居りました。義仲の侍手塚太郎金刺光盛の娘ですから、これが聞くと、如何にかして木曾殿にお知らせし度いと文を書いて下人を手塚の所へやりました。義仲はこれを聞きますと、頼朝を刺せと云つて懐劍を送りました。唐絲は頼朝を狙つて居りました。頼朝が湯風呂へ行かれる時、湯の奉行の上臈三郎が、お伴の唐絲が小袖の下に脇ざしを持つて居るのを見つけて、油斷の出來ない事を頼朝へ申上げましたので、唐絲を捕へて石牢へ入れました。唐絲に萬壽と云ふ十二になる娘がありましたが、

母の事を聞くと石牢を尋ねやうと乳母の更科と一所に信濃を立ちました。鎌倉へついて、鶴ヶ岡の八幡宮に詣り、それから、御所へ參つて御奉公を願ひ出ると許されました。或時萬壽が御所の御庭で此奥には石牢があつて唐絲と云ふ人が居ると云ひましたので、此處へ入つて見ますと石の牢があります。母子は逢つて夢かとばかりに泣きました。

月も母を慕ひました。或時頼朝が新の御所に小松が六本生えましたので、陰陽師にトはせて、此松を鶴ヶ岡の八幡様に移し植ゑさせることになりまして、十二人の女に今様をうたはせることになりました。萬壽もその中の一人に選ばれました。正月十五日に、鶴ヶ岡に頼朝が出る、諸大名や上下が數知れず集る。十二人の中に混つて萬壽も舞をまひました。姿が美しい上に舞が上手なので人々は感に打たれました。頼朝は萬壽を召されて親の名を問ひましたので、萬壽は唐絲の事を話して親の命請をしました。と

命拾されて、母子は信濃國手塚の里を下されたと云ふのが唐絲草紙の筋でございます。雨のうつとうしく降り續きます時に斯様なお話も興が多からうかと存じます。此節には入浴して、ミツワ石鹸の白い細かい泡で、きれいに汚垢を洗ひ落しますと、心持も晴々として宜しいものでございます。ミツワ石鹸は作用が緩和ですから肌をあらさずに汚垢を落し生々した手ざわりのしつとりした肌になります

發賣品目錄御申越次第進呈　東京橋町 丸見屋商店 營業所 下谷區二長町

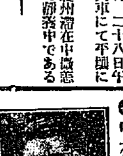

中村福助

降りみ降らずみなでゝ申します。髪がひく〳〵して鬱陶しいことで、出はいりも不便ですから、來客も少ないと云ふことで、氣分も晴れやかにならぬ時でございますから、お髪を洗ひ上げる方法の一つでございます。ミツワ椿油は髪をさつぱりと致します。として申分のないものだと云ふことは皆様の御承知の事でございます。これは本場の椿實を內地の工場へ取寄せまして、冷壓法で搾り取りました純良な椿油で、お髪に用ゐますと頭の根までしみて行きますし、不乾性で、綺麗な油質に、潤澤を持つて居りますから、お髪はそだちがよくなつて、つや〳〵と美しくなります。毛の抜けもなくなり、椿油と云はれます中には、混ぜ物があつたりするのですが、ミツワ椿油は純良なことは極めて正確のないことでも分ります。

ミツワ石鹸の話 皮膚のあれを防ぎきめを細やかにする　大壜金五十錢

市俄古見物

女の着物と家具の廣告が目立つシカゴツリビユーン紙

【三】 笠谷保太郎

シカゴトリビユーン紙について聞いた事見た事をもう少し書いてみやうか。雇ひ人が千二百人をる。リノタイプが六十三臺、ステロータイプが四臺グロスプリンテングプレスが四臺一組のものが十六組然もそれが四ページ物のものだ。何でも夜の十時頃から地方版をすり出して朝の七時頃まで六版するみにいつたのは五月廿五日であつたがもう七月四日合衆國獨立祭當日發行の色ずり版をこしらへてをつた。手まはしがよすぎる程だ

○

新聞紙の事を書いたついでにもう少し新聞そのものについて書いてみるなら新聞のうちで一番ページをとつてゐるのは廣告だ。その廣告の中でも大きいのはデパートメントストアの廣告だ。女のき物と家具の廣告が目立つ。次にページをとつてゐるのは運動記事だ、野球、テニス、ゴルフ。それから社交界の消息で、何々嬢と何々が結婚したとか離婚するとか、といつた風な處だ。いはゆる三面記事といつた風のものもその取扱ひが日本のとは大分ちがふやうだ。今朝の新聞には地下道をつくつて銀行の金庫破りをした盜賊の記事が出てゐるが大した仰々しく書き立てゝゐない。最近の新聞で合衆國の富が發表せられた。

○

一千九百廿二年において三千五百三十億ドルであつて過去十年間において七十二パーセントの増加であるがドルの購買價値の相違があるから十六パーセントの増加とより見られない。しかして一千九百二十三年における合衆國の全體の收入は七百億で一千九百二十年の七百五十億に比較すれば減少を來して居るけれど一千九百二十一年の不景氣時代の五百二十億に比すればましだといはなければならないといふのだ。

○

序に人口の増加も最近發表せられたのでこゝに參考までに書いてみやう。一九二五年、人口千人に對し二十一、二の生産、一九二四年に比較すると一、四生産において増加死亡率をいへば、一九二四年には人口千人に對し十一、八であつたが一九二五年には一千人に對し十一、七である。されば一九二五年において一千人に對し九人五分の増加を見てるわけだ（以上三十州の平均）

○

自分の畑の事も少し書かしてもらはう、シカゴだけに青年會が十六ある。それが一つの中央政府によつて統轄せられてゐるのだが總費額だけが四百萬圓餘りだ。どの一つのデパートメントも日本の大都市のそれよりは大きい。學校組織は十六のデパートメントのうち僅か二ケ所だけしかやつてゐないが、一番目立つた働きは體育部の仕事だ、體育はキリスト教人格建設の爲めに奉仕せらるべきものといふのが彼等の標語だ。一つのデパートメントで三ケ所の室内體育館二つの水泳場をもつてゐる處もある。少年青年は勿論、自髮禿さんハゲ頭のおやつさんといつた連中まで、汗だく／＼でバレボール、バスケツトボールをやつてゐるあたり、少し日本人に見せてやりたいし、其事業に持つて歸りたいものだと思つてゐる。次ぎにルだ、この青年會ホテルといふ仕事の大きな方面は寄宿舍とホテルのは特別大きなもので二十階の建物、一千八百室ある、彼等の爲めにベツトを備へるのみならず、娛樂機關も備へ、それに種々なエンターテンメントで彼らの情操を養ひまた宗教心を涵養してゐる。

○

寄宿舍はどのデパートメントにもあつて二百から三百の室をもつてゐる、ホームを外にして來てゐる青年にホームを提供してゐるのである。これ等の建物は平均六、七十萬ドルのものであるが或ものは個人の寄附によつて出來てゐる。前述の通り世界一のシアスローパツク會社の寄附によつて出來たシアスローパツク青年會などといふのもある。彼等富豪、否各目醒めてゐる人達は文明は人間をカルチユアに導くものだと思つてゐない學校教育は完全なものとも思つてゐない。然も少年青年の人格的教養といふ事が國家を强うする上において如何に肝要なるものであるかを知つてゐる。この邊はアメリカに感心していゝ處だらうと思つてゐる。

○

もうそろ／＼夏期休暇がはじまる。青年會の全勢力は夏期中のキヤンプに集中せられてゐる、シカゴ青年會だけでキヤンプが八ケ所ある一ケ所は青年の爲であとは少年の爲だ。一ケ所のキヤンプだけでも三百エーカーの土地を占めてゐる處もあるそして百人から乃至二百人を收容出來る小屋を設備してある。この三ケ月の夏期休暇が少年達の爲の書入れ時で、うんとしつかりキリスト教人格建設をやるのである。數ケ所のギヤツプ訪問をやるはずになつてゐるから詳しい事はまた報知する事としやう（五月卅一日）

夏休に就て

櫻井小學校 朝野菊太郎

「都會は人類の墳墓だ。」とは彼のルツソーをして、なげかせた言葉であります。都會となかの子供、それは非常において聊戲や種々の世界や環境が選ひます。何れが幸福であるかといふことは一概にいへない問題であるが、ざはめきの中に居る子供、ほこりの中に居る子供を、大自然の中に呼吸させ、自然に親まかせたいとは、都會における教育者乃至父兄のひとしくもつてゐる念願であります。この意味において、都會地の學校では、林間へ、海濱へ、山岳へ、湖畔へと、聚落生活が企てられるのであります。元來聚落生活は、夏季に限られたものではあるまいと思ひます。子供と共に生活するといふ、生活の中に教育を生むことから見ても都會人を自然の、世界に歸らせるといふことからしても、春夏秋冬何れの季節を、選んでもよいわけであります。少くとも四時各一回づゝ位はやつて見たいものだと思ひます。夏季を限つて行はれて居るといふのは、避暑といふ意味をもつてゐるからでありませう。殊に林間において行ふといふのは、海水浴の興を得やうとする心意から、で夏の季節における特別な企てであります。

夏休！子供が先生から親に、學校から家庭に、書物から自然の手にかへるのが夏休みであります。夏季休暇——少年時代の樂しいものの一つであります。その樂しい休暇を迎へて、子供達はどんな、に喜ぶことでせう。その胸一ぱいの彼等の喜び——それは彼の大空高く、赫々と輝く太陽を愛でる喜びであり、かゞやかしい野原、緑の森、銀色の雲、すきとほる小川の流、さては夜空に光る滿天の星にあこがれる心の喜びであります夏こそ子供達が、その魂のふるさとである自然のふところ深く抱かれて、心のまゝに自然を呼吸しその深い神祕に心の目をみひらいて、ゆたかな自然を學び、或に遊ぶ。或ひは山に、野に、川に思ふ存分とびまはりはねまはつて彼等のうちなる生命の力を十分に伸ばす惠まれたシーズンであります。各家庭では定めし、愛兒のためにあれこれと、愉快な夏休みの計畫を考へてをられることでせう。學校の企てを待つまでもなく、家庭において、或はおとうさん或はおかあさん、或は兄さん、姉さん達が、案内者となり、指導者となつて、海濱に、林間に、山岳に、湖畔に、聚樂を試みられることを希望します。久しく人の手にゆだねて居た、我子が親のふところにかへるのです、どうか三十日の休暇を、我子と、共に語り、共に遊んで、日頃あゝもかうもと考へられて居ることを、心ゆくまで實行していただきたいものです。そのたつとい體驗は、『我子の教育』に光明と希望を與へて與へて呉れるだらうと信じます。どうか惠まれた三旬の休暇を我子のために最上を希へ最良をつくされるより祈ります。愛兒のため、休暇中の計畫を進める上に心すべきことは—秘遊の世の大人は、教育の昔の精神を惠まれた、子供達の、自由と喜びを奪つてはならないことです、今大人は自らの功利的な老婆心から忘れて、兎角かたちにとらはれすぎます。人爲的なものゝ價値をば輕く、見積りすぎて、自然の心、自然の偉大さにめしひとなり、それがため『我子の教育』において最も、大切なもの——自然を忘れてさらに氣づかないやうです。かぎりない自然の心に、心の目をとぢて、どうして眞の人間教育に成功することが出來ませう。自然ほど純な、すこやかなものはなく、子供ほど宇宙の神祕と、自然界の生育と躍動の消息の、深い理解者はないのです。『自然の中で育てよ。得がたき自然の教室、自然の講堂、兒童達を自由に、自然の中に遊ばせよ。』とは、『我子の教育』の聖典エミールの中に彼のルソーが教へた言葉です。土に生れ、土に育ち、やがては土にかへりゆく人間であります。私共の毎日の生活を、土に求め、土に親むことによつて、人間の心身はいともすこやかに成長するのです。子供を緑からみどりの野べに、動物からゆたかな自然のふところに、あのはてしなくひろがる自由の大地に、思ひきつて放つてやりたいものです（つゞく）

圍碁新局

（完） 先番 [illegible]（三段） [illegible]（二段）

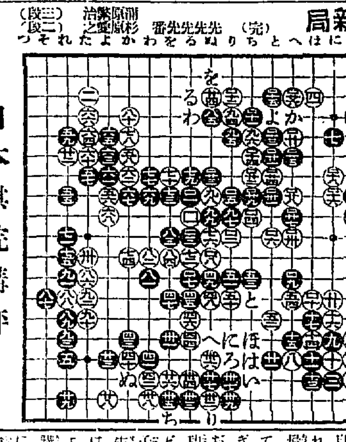

日本棋院講評

▲前局は起手より三十手邊迄は極く普通の布石であつて何等論ずべき所もない。▲白三一は好點ではあるが下邊三六、二八の二手が攻められる處があるから三一に飛んでしまるが好い。▲白三八は此場合に押して根據りを打つのが面白い。▲白五一は非常に亂暴に見えるが、其時黑四二に綿ねれば三九押して黑「ろ」白「は」黑「へ」白「と」となれば確に白に面白い、攻めの相手は黑の爲め右邊の黑の數子を攻める事が出來るから圖に比し先手を取つて適に勝つてる。▲黑四一は非常な攻めの手に變つて仕舞ふ。若し白から四二と打たれては白「い」白「ろ」となつて白は好い形になつて居るが不可能になるから黑四二の置きが好い。▲黑四三は止むを得ないから白「ち」と打込まれるに到つては大勢は黑に隔してた。▲仕舞の黑百十一は大惡手であつて此手を百十二に切り白百十二に打つたならば。黑百十一に時黑「わ」白「に」と居れば黑の如く打つては形勢不明の局となるのだ。▲百十二に粘れば「い」に打たれ白百二十五黑百二十九は有利になつてたかも知れない。

胃病

處方を公開し内容を明記せる本邦唯一の ○ミツワ家庭藥三十五方の内

藥學博士藥學士小平勘氏監督製 處方、用量、用法は説明書に記載

○ミツワ健胃錠（みつわ・いのくすり） 定價 百錠入 金貳拾五錢 三百錠入 金六拾錢

適應 食欲減退、食物停滯、消化不良、溜飲、噯氣、胸やけ、胃部膨脹、胃部壓重、胃痛、惡心、嘔吐、胃酸過多、胃弱、神經性胃病、急性及慢性胃加答兒等。

▼如斯人はミツワ健胃錠を用ふべし▲ 一、食餌の進まぬ人 一、消化の不良い人 一、食傷をした人 一、噯氣の出る人 一、嘔氣のする人 一、嘔吐のある人 一、胃部の痞へる人 一、胃部の脹る人 一、胃部の重苦しい人 一、胃加答兒の人 一、胃の痛む人 一、胃弱の人

○ミツワ消化錠（みつわ・こなれぐすり） 定價 百錠入 金四拾錢 三百錠入 金壹圓

適應 消化不良、食物停滯、食慾缺乏、過食、胃加答兒、胃酸過多、胃弱、其他胃腸障碍、貧血、榮養不良、病後衰弱等總て消化を促さんとする場合。

▼如斯人はミツワ消化錠を用ふべし▲ 一、食過ぎた人 一、食餌の進まぬ人 一、消化の不良い人 一、胃部の痞へる人 一、胃部の張る人 一、胃部の重苦い人 一、胃腸障碍ある人 一、産後や病後で衰弱して居る人 一、榮養の不良い人

○ミツワ制酸錠（みつわ・さけのさくすり） 定價 百錠入 金貳拾錢 三百錠入 金五拾錢

適應 酒の惡醉、酒の過飲、宿醉、菓子類の過食、噯氣、嘈囃、溜飲、食慾缺乏、食物停滯、消化不良、惡心、嘔吐、吐瀉、胃酸過多症、急性胃加答兒等。

▼如斯人はミツワ制酸錠を用ふべし▲ 一、酒に惡醉した人 一、酒を飲過ぎた人 一、宿醉した人 一、甘い物を食べ過ぎた人 一、噯氣の出る人 一、嘈囃のする人 一、溜飲の起る人 一、食慾の無い人 一、消化の不良い人 一、嘔氣のある人 一、胃酸の多過ぎる人

賣捌 全國の藥舗、若し無きときは本舗より直送す。

○ミツワ石鹸本舗 東京市日本橋區橘町 （下谷區二長町營業所）（振替口座東京七一〇） 丸見屋商店

毛髮を漆黑 艶麗ならしむる

冷壓純粹 ミツワ椿油

小壜 金四拾五錢 中壜 金八拾錢 大壜 金壹圓四拾錢

刀劍用としても最も推奬せらるゝところ

（八現品縮寫圖）

冷壓法 絶對に熱を加へず强力なる壓搾機を以て搾取せるは、獨りこのミツワ椿油あるのみです。

純粹 即ち些の混合物無く、搾取せる儘の純粹品物であります。

浸透性 從つて浸透性に富んで居りますから毛髮の組織によく浸込んで其發育を大いに助け、彼の赤毛白毛脱毛拔毛を防ぎます。

不乾性 同時に不乾性にも富んで居りますから常に毛髮を艶々しく、所謂烏の濡羽色といふ漆黑な艶麗さにいたします。

斯くの如く、椿油の特徴たる浸透性と不乾性と共に完全せるは、冷壓法で精製せるこのミツワ椿油あるのみであります。

○煉香油 ミツワポマード ミツワ椿油を基礎とした紳士用束髮用に適せる 壜入 金七拾錢

○ミツワ固煉油 ミツワ椿油を基礎とせるコスメチツク兼用固髮 紙包 金貳拾錢 押出 紙箱入 金五拾錢

賣捌 化粧品店、藥舗、雜貨店（若し無き時は本舗より直送す）

○ミツワ石鹸本舗 東京市日本橋區橘町 （下谷區二長町營業所）（振替口座東京七一〇） 丸見屋商店

一番ヨクキク 鷄冠の渦巻かとりせんこう

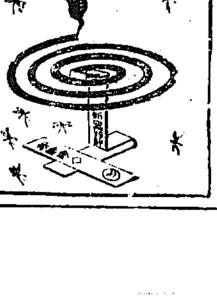

大阪土佐堀三 大日本除虫粉株式會社

にきびとり 美顔水

心ある家庭には是非常備せられたき皮膚衞生藥

(一)ニキビ、吹出物＝婦人は固より男子方でも、ニキビや吹出物の多いのは見よいものでは御座いませんが、この藥は頑固なニキビや吹出物にも確な效能がありますので、信用を博して居ります。

(二)蚤、蚊、南京虫＝その他毒虫にさゝれた時、この藥を附けますと、不愉快な痛さや痒さが止まり、さゝれた跡が腫物などになる事が御座いません。蚤や蚊で夜お子方のムヅかる時など、この上ない重寶な事がおわかりになります。

(三)皮膚を美しくす＝斯ういふ藥ですから、常用すればニキビ吹出物を防ぐは勿論、皮膚は次第に磨きこんだ樣に綺麗になり、顏の美しさを増しますので、心ある家庭に常備せられて居ります。

發賣元 （東京・大阪） 桃谷順天館

初期結核療養所 呼吸器病專門 山陽線虹ケ濱 虹ケ濱病院 病室白砂青松ノ海濱ニ介在

ライオン印作業服 堅牢廉價優美（好評如湧） 店員も職工も農夫も働くには此服に限る、御小賣、通信販賣（カタログ進呈） 京城驛前 ユニオン商會

京城旭町二丁目八番地 外科 皮膚科 瀨戶醫院 瀨戶潔 （電話局二四九八）番

若人のはつ夏 心ゆくプレーのあとの サクラビール

元氣はこれより 健康はこれより

ーよきビールに消化よき營養と淨血の作用ありー

帝國麥酒株式會社

送大臣を…身…
滿蒙毛織襲撃の馬賊は新民屯の支那兵か

一行は拳銃を持つて自動車を守り…六名はまづ机に…かゝつて居た…福永巡查を…に射殺して…のため道路に破損多く自動車の轍か…聞いた…警察署では…自動車により追跡したが…跡つたのみである、追跡隊は今夜新民屯に潜伏する模り、新民屯に向つた一隊の中途…しきあき目…張の馬賊は新民屯の支那兵と…まれて居る

京工の早淵

廿八日法學專門學校コートで擧行された全鮮中等學校庭球大會セミファイナル及びファイナルの成績は左の通りである

…インドにミス…で京師勝つ…京工（…）一…一第二（…）…

早…組は京工の…三浦組は…京師の…熱戰が豫想されたが京工前衛の…に京師打力を…

ストライキに貴婦人の働き

英國皇太子プリンス、オブ、ウエルス殿下のいとこにあたらせられるモンタベーテン夫人は先頃の大ストライキ當時親く御自分でいろ〳〵の御料理をこしらへてハイドパークに集まる自動車の運轉手達をもてなしてをられた

紙上病院

生水飲用如何

【問】生水飲用は身體に有効とききましたが本當でせうか程度はどれ位でせう、水道水でしたらどこの水でも差支ありませんか（社内アイ生）

答＝漉汁の水中には一グラム中百數十種のバイ菌がゐます、これを通過した水道水中にも十數箇のバイ菌を發見する事が出來ますの、まづ飲まぬ方が安全でせう（田中丸内科病院長）

尿の出が悪い

【問】尿の回數多くかつ放尿勢ひが人様よりも非常に弱く、直に出ませんので一分間位立つてやつと出るのが普通です、小便の放射の弱い者は壽命が短いと聞きましたが事實でせうか（忌憚…）

腦病の藥

なくいつて下さい（大田短尿者）

答＝左樣な病状は攝護腺肥大症や萎縮腎などをやつた人や或は腦神經の病氣を起してゐる場合に多い事です（田中丸内科病院長）

【問】私は腦が悪くて困つてゐるのですが勉強をする時間がないので日常腦の保健を保つため藥を服しようと思ひますが何がよいでせう（市内三坂通り病苦生）

答＝たゞ腦が悪いといふだけでは判りません、藥をのむよりは睡眠をよくして適度な運動をなし生活の全體を規則的にして時々娛樂の機會を忘はさむ方が腦のためになります（總督府醫院神經科久保博士）

消化器病

【問】胃腸が悪いので困つてゐますが自宅療法と左の事をお伺ひます（一）流動物ばかり食べてゐますがやはらかい麥飯は差支ありませんか、二、麵類とパンの可否

答＝麥飯は差支ありません、麵類パンなども差支なく、野菜類もよい、服用藥としてはビオフエルミンでも用ひなさい（田中丸内科病院長）

紙上キネマ　―○―
悲戀心中ケ丘
（東亞キネマ等持院作品）

原作　沼田　破六
脚色　尾崎　芳烽
監督　仁科　熊彦

キャスト

狂人金左衞	横山運平	長野内匠	高田　篤
白川左近	瀬川路三郎	妻靜子	山本日出子
娘お里	岡島艶子	倅隼人	中井龍之助
		阪本清倫	熱河五郎
		郷田助之進	光岡龍三郎
		西郷隆盛	村田　宏
		村山新八	中川五郎
		野村源吾	頭山陽一

佐賀の猫
【86】
南海夢樂作
石井滴水畫

小倉へ着いて

むく〳〵と起き上がつたのが酔眼にとろりと見て、甲『ヤア、地獄は乞食だナ、無禮な奴、奥殿に捕者の面を眼るとは何事だ、汝れも用捨をせぬぞ、眞二つに致すから覺悟をせい！』と抜き打に、甲『えいッ』切りこんでくる奴をひらりと刃の下を潜つて手もとへつけこみ、宮『ヤッー』と鳩尾を一つドンと當てたからたまらない、甲『むう！』といふと、こいつ意氣地もなく眼を廻してしまふ、驚いた他の二人が怒り乃を拔き乙『やア、乞食の分際で腕立てとは奇怪千萬、汝れッ覺悟！』と左右から切つける、右に、左に、胡蝶の如く身をひるかへして、やゝ暫く二人をあしらつてゐたが、隙を見て一人をその場へけ倒し、他の一人の腕首をとるが早いか、宮『えいッ、ヤッ』と掛聲もろとも三四間あちらへ撥と投げ出した、意外の手並に驚いた二人が、雨『こいつは叶はない』と思つたものか、倒れした仲間を肩に引ッ擔ぎ、もうお宮に刃向ふ勇氣はございません遁辭作つて命からぐ〜逃げ出してしまふ、あとに麻生の思ひをした越後屋の母娘が、母『これはまア何うも有難うございました、お前さんが居てドすつたお蔭で、われ〳〵母娘は危いところを助かり、こんな嬉しい事はございません、さア何うぞ此方へ入らしつて下さいまし』宮『いえ、いえ、左樣に困ります、御覧の通り汚い乞食連も貴女方と御同席は出來ませんから、要はこゝで澤山でございます』床几の隣の大地へ坐り込むを母娘が强いて床几へ掛させ、母『それにしても、鮮いた腕前でございます、あの三人を取つて投げた工合など、余程お前さんは鍛錬がお達者と見えますねえ』宮『何うしましての、ほんの眞似事にいたしたばかり、こうして女一人乞食をしてをりますと、永い間には隨分嫌な事がございます、それを防ぐために習ひましたので、格別腕前立つて稽古をしたといふ譯ではございません！』話をして居る處へ越後屋傳兵衞をはじめ、大勢の手代や出入の者が驅つけた、

女房から娘の話を聞いて、傳兵衞に否やはない『何は兎もあれ、私の宅までお越しが願ひたうございます、些かお禮が申し上げたうございますから』とお宮が辭退しても聞き入れない、强つて案内をするので今は拒むに由なく、傳兵衞に連られて越後屋へやつて參りました、この赤間ケ關でも屈指の財産家で、店では果物、小切れの類をあきなつてをります、何は兎もあれ風呂にお入りなさいと勸められ久し振で湯に入つて見ると、自分ながらあきれるほど垢が出る、湯から上ると結構な衣類から帯、これは拝領の着い時分に手を通した事のあるもの、下女がつき添つて化粧の手傳ひをしてくれる、元より美人であつたお宮だからすつかり衣服を替て化粧をすると、見違へるやうな女になりました、その晩は越後屋へ泊る事になり、さて段々と話をした處から傳兵衞も大きに同情して、傳『左樣でございますか、豐前の小倉といへばもう目と鼻の先でございます、こゝから毎日のやうに便船が出ますので、大里へ船でお越しになれば、小倉はもう目の先に見えて居る位、それぢやア當分私の宅に御居でなすつて小倉の御用をおたしなすつては如何がでございますか』お宮は元より尼介を掛ける氣がないから、宮『有難うございます、折角のお言葉でございますけれども、小倉で用がたりますものか、又他の土地へ住かへねばならぬものか、その邊の事は今の處判り兼ねる身の上、よつて一まづ小倉へ参りまして、その上の事にしたいと考へてをります』傳『アゝ、左様でございますか、どういふ御用向きかその邊の處が判りませんので強いてお引留は致しません、しかしあな樣さへおよろしければ幾日なりと御逗留なすつて下さいまし』その晩はこの家で厄介になる、翌日中家内中が留めるのをしりぞけ強いて小倉へ立たうとすると傳兵衞が三十兩の金を出して、是非に受け納めて下さいといふ、旅では何よりも金が力だから、お宮も有難く受け納め、幸ひ大里へ往く船がありましたから、この便船を借りて九州へ渡りました、初めて小倉の地へ足を踏み入れた時、宮『アゝ、こゝが小倉といふ處か、いよ〳〵親の敵にめぐり合ふ時節が來た、どうか首尾よく討ち果したいものだが……』見ると一軒の宿屋があつたから、その晩は茲に泊つて足を休め、さて翌日若狭舘伯といふ武藝者はと聞くと、語くもない土地だから直に判りました、教へられた通り來て見ますと、堂々たる構への立派な道場でございます。』

筆　長詐快記、他各種…印なき物は偽物也
京城本町二ノ五五　温想堂製筆一手販賣特約店
振替京城九八二　電本一五三八　清雅堂

梗概
三浦梧樓　矢野伊之助

京の刀鍛冶白川左近と娘お里は野田の長野内匠をたよつて來た。内匠はその昔左近に助けられお里を倅隼人の許婚に約束した事があつた。郷田助之進はお里に戀をして隼人を陷れんとして果さず、お里を犯さんとして又これ果さず同村から逐電した。左近は幕府の密偵として内匠の宅に忍び込み私學校の密謀を竊つて逃走する。やがて西南戰爭が起こつて内匠も、隼人も、清倫も出征する。西郷軍は敗れて内匠は戰死した。内匠の妻も殺された。お里は隼人の後を追ふて夕陽ケ丘に上り隼人にめぐり合つたが、官軍の包圍に陷り、隼人は遂に戰死した。お里も直にその後を追ふて死んで行つた。彼等を攻めて來たもの、それはお里の父左近の率ゆる官軍の一隊であつた。左近は二人の死體を見て悲んだ。それ以來夕陽ケ丘は心中ケ丘と呼ばれてゐる。それは恰も五十年前のことである（村田宏の西郷隆盛）

第三回全鮮野球爭覇戰
中央豫選大會
期日　七月中旬から　場所　未定

全鮮野球界隨一の呼物である本社主催第三回全鮮野球爭覇戰を前にして中央代表のチームを選出するため左の規定により中央豫選大會を開催します。各學校、各團體チームの参加を希望します

豫選區域　京畿道警團
選手資格　【實業チームたると學生チームたるとを問はず。但し中等選手は滿十六歲以上の男子に限る。參加チームは出場選手を要せず】
申込規定　【チームの名稱、メンバー、監督、主將の住所姓名を明記して申込むこと】
申込締切　七月七日　申込所　京城日報學藝部
主催　京城日報社
後援　朝鮮體育協會

京日童話
黄金の鶏　三
楠田敏郎作

夜中に、ふつとお蝶は眼がさめた。いま、夢にむづかしい算術が出來なくて困つてゐたのである。氣がついて見ると、びつしよりと汗をかいてゐた。

『あたし、何うかしてよく出來るやうになりたい』

さう思ふと、今度は、なかく眠れなかつた。

何うしやうと考へて居たのだがやがてお蝶はそつと床を出た。

お父さんは、晝の疲れで、よく眠つてゐらつしやる。だから、お蝶が足音を忍ばせて部屋を出ても御存知ない。

『まあよかつた』

お蝶は、ほつとしながら、お家の外へ出ると、お庭の隅にまつつてある天神樣の、ちいさなほこらの前に行つたのである。

『天神樣、どうぞお願ひでございます、あたしに、勉強のよく出來るやうおまもり下さいまし、それから、學校で眠たくなんぞならないやうに、しつかりおまもり下さいまし』

さうお願ひして、またそつとお家へ歸つて來た。

『さあ、これでまア大丈夫だわ』安心をしたせいか、お蝶は、今度は枕につくと直すや〳〵と眠れた。

それから、誰か知らお蝶をゆり起こすものがあつた。

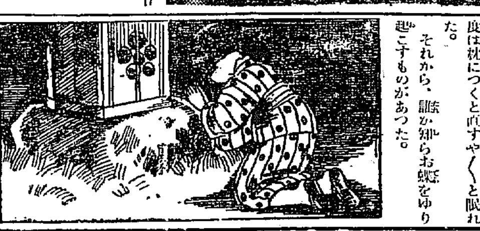

『あら、大變だ！』

お蝶はびつくりして飛び起きた。いつもなら、きまつてひとりで眼を覺し、御飯の仕度をするのですが、今朝は思はず朝寢坊をしたと

…さういつて、お臺所の方へ走つて行かうとすると

『お蝶ちやん、お待ち』

うしろで、誰かゞ呼びとめた。

將棋新手合（二）

於東京市日本橋區蠣殻町三ノ十三

▲四段　關根　　△二段　鶴谷金太郎（東京）　岡田（金沢）

【圖は前號指了の局面】

九	八	七	六	五	四	三	二	一	
香					金		桂	香	一
	飛		銀		王				二
歩		歩		歩	歩	銀		歩	三
			歩			歩	歩		四
	歩								五
		歩							六
歩		王	歩	歩	歩	歩		歩	七
		金	銀	金			飛		八
香	桂					銀	桂	香	九

△四二飛▲五六銀△六二玉▲六八玉△七二玉▲七八玉△五二金▲五八金△九四歩▲九六歩▲五四歩▲一五歩（以下次號）

對局者の感想

▲鶴谷二段曰く　四筋へ早く銀を立つた爲め敵に四二飛と振られたので弱つた已むを得ず五六銀とよつて備けた

△關田四段曰く　五四歩の處で八二玉と囲いたいと思つたが四八飛と振られて急戰されそをに思つたので備ける意味に突いた

蒲谷本七段講評

◇下手方五六銀の處六八玉六二玉七八玉七二玉五八金五二金三六歩同歩同銀三五歩四七銀と歩を交換して後に五六銀と指す方優つてる

◇上手方五四歩と突いて隱忍したる手は意味深長である

演藝案内

黄金館
マキノ直營
六月二十四日封切　マキノプロダクション作
諷刺喜劇　金！金！金！　藤井民治、上田五萬樂共演　全六卷
DW、グリフイス氏大作
名花リリアン、ギッシュ、ドロシー、ギッシュ共演
世界の心　全十二卷

中央館
帝キネ直營
六月二十九日三十日二日間
時代劇　實演　怪刀亂舞　全六卷
マキノプロダクション提供
大時代劇　松王助出演
御來觀を乞ふ　時に値上せず此の名篇を捧ぐ是非
アシヤ時代劇部特作
現代劇　杉村チエ子、松木泰輔主演　全五卷
大通俗時代劇　猿飛と霧隱　中篇六卷
活劇　鐵血の響　全五卷
フオックス社特作　モーリス、フリン主演
熱血野狐三次　全七卷
アシヤ時代劇　市川百々之助外オールスター

大正館
三十日ヨリ特別大興行
讀者優待の活劇鐵腕の渡
オイルトウイン映畫
メトロ、ゴールドウイン映畫
人生の異端者　七卷
ハーン、マーモント、エヴァノヴア
浦田撮影所大傑作鈴木重吉監督
現代劇　人間愛　六卷
押本映治、岡田宗太郎、飯田蝶子
松竹キネマ超特作時代劇
阪東妻三郎氏傑作品
大劍劇　蛇眼　十一卷
中村吉松、森静子、中村琴之助、中村政太郎、鼠小僧代
劍か？人か？妖刀村正の呪に狂奔する無名の劍士と相似せる勤王の志士を演ずる…

喜樂館
六月二十六日封切
日活時代劇部特作
時代劇　武士と武士　六卷
片岡松燕、中村吉十郎、賀川延一
日活大日本キネマ特作映畫
萬國飛行協會撮影　北極探險飛行　七卷
アムンゼン氏
日活會社新派部特作映畫
大東京日日新聞連載小說
文豪三上於菟吉原作
現代劇　日輪　前篇七卷
村田實、岡田嘉子、中野英治、山本嘉一、西條…

浪花館
電話本局二六〇番　明治町
六月二十九日ヨリ
富士入道天中軒松月合同一行
演題（天下一品）獨逸エイチナショナル電氣光線應用中怪談一入
三役早替り　（忠臣藏）
四谷怪談伊右衞門とお岩當（士入道）
（京阪神中佐倉宗吾）石川五右衞門
日本宇宙丸（泥中の蓮）
餘興（快樂淸流節）

日本產業最高章
綠綬褒章
御下賜

キンメ一等の
猪印のみどり粉
南京虫は勿論蚤油虫をわけなく退治られます
蠅
登錄商標
安住かとり線香本舖
大阪　發賣　安住大藥房

特に明るく光を吸はぬ艶消の
新マツダランプ
新マツダ瓦斯入電球
△透過率は透明の硝子球と殆んど同樣

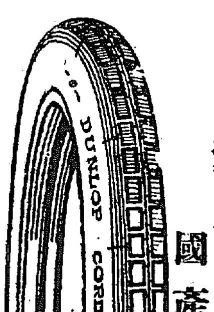

DUNLOP
入超防止のため
愛用せられよ
國產ダンロップ

サッポロビール
リボンシトロン

壜の御注文は迷はずに
品質本位確實
迅速價格低廉
畑硝子製造所へ
京城古市町
電話本局七四六
振替京城一〇三八三番

京城明治町二丁目公設市場前
内科　胃腸病
石川醫院
電話本局一三九〇番　三五五九番

上映　六月廿九日同卅日

重要商品調査
＝京城府＝

移入品の主なるものは鮮内で出來ない玉葱の十六萬貫五萬六千圓を筆頭に松茸の七千貫四萬七千圓、筍の一萬九千貫一萬六千圓、馬鈴薯の五萬貫一萬七千圓、甘藷の五萬貫一萬三千圓生姜の一萬四千貫八千圓等が主なるもので移入品の一貫匁平均價格は五十五錢になつて居る。取扱品の大部分を占むる搬入品は京城府を繞廻する高陽郡、始興郡の生産者供給が大部分で高陽郡管内から五百五十八萬九千貫百十一萬八千圓、始興郡管内から百三萬貫二十一萬三千圓、その他の郡管内から（鐵道、船便によるものを除く）五十八萬一千貫十萬九千圓、鮮内各地から鐵道便によつて搬入されたものが百五萬一千貫二十八萬三千圓、長湍、開城、鎭南浦方面から船便によつて大根、白菜の類が五十二萬八千貫五萬圓か搬入され、府内で生産したものは僅に三十六萬八千貫七萬三千圓に過ぎない。これを歩合で見ると京城府内で取扱はれた蔬菜の供給は甘方において内地四分、高陽郡五割八分、始興郡一割一分、その他の郡部（鐵、船便によるものを除く）六分、鐵道便によるもの一割一分、船便によるもの六分、府内生産四分となり、價額においては内地一割一分、高陽郡五割三分、始興郡一割一分、その他の郡部（鐵、船便によるものを除く）五分、鐵道便によるもの二分、船便によるもの一割四分、府内生産四分で、一貫匁平均價格は二十錢弱である。

○

總取扱高九百五十五萬九千貫二百九萬八千圓の中玉ネギ、里イモ等四十萬貫十二萬圓を平壤、上仁川鐵路方面へ、牛蒡八千貫三千圓を大邱へ十九萬九千貫一萬二千圓をその他の地方へ轉繰して居るから、總取扱高の九割四分に當たる八百九十五萬二千貫、百九十六萬二千圓は府内で消費されて居る。この消費額を府民の人口にすると一人當り二十六貫、五圓七十錢を食膳に上せたことになる。今消費額三萬圓以上のものを上げて見ると白菜二百五十六萬六千貫五十三萬四千圓▲大根三百十三萬一千貫二十八萬圓▲朝鮮胡瓜四十萬二千貫十二萬圓▲胡瓜二十三萬五千貫[illegible]▲甘藷三十三萬五千貫六萬四千圓▲葱三十二萬五千貫[illegible]▲馬鈴薯二十五萬貫五萬二千圓▲玉葱十二萬九千貫[illegible]▲胡瓜七萬五千貫四萬五千圓▲西瓜十二萬九千貫四萬七千圓▲里芋十一萬五千貫四萬七千圓▲牛蒡九萬三千貫四萬一千圓▲豌豆十一萬八千貫三萬八千圓▲松茸七千貫四萬一千圓▲蕗五萬七千貫三萬九千圓▲南瓜二十一萬一千貫四萬七千圓▲茄子四萬八千貫三萬二千圓▲越瓜二十五萬五千貫三萬二千圓▲甜根四萬三千貫三萬二千圓▲其他のものが四十六萬二千貫二十二萬四千圓である

○三果實類

果實類も府内くだ物屋で取扱つて居る約三十種ばかりについてそれ〴〵その種類、産地、おもなる取扱ひ店、取扱ひ高および消費高、出廻り時季、荷づくり等について調査したもので、大正十三年中府内で取扱はれたものは數量において百五十七萬四千貫で、その金額において二百二十萬九千圓で、その中輸入されたものが九萬一千貫、十九萬七千圓、移入されたものが七十一萬八千貫五十二萬二千圓、鮮内から搬入されたものが百三十六萬九千貫八十四萬五千圓で、數量においては全取扱ひ高の四分が輸入、三割四分が移入、六割二分が搬入鮮内品といふことになり、價額においては輸入品が一割三分、移入品が三割四分、搬入鮮内品が五割四分といふ割合である（續）

勸銀其他特殊銀行 不動産貸出利下
公共貸は一厘建物貸一厘下げ 來る七月一日實施

【東京電話】勸銀農銀拓銀の十五年度下半期貸付金利引さげは藏相の最後決定をまつて直に三十日發表のはずである。各不動産銀行の貸出利率引下げ率は左の如し

勸業銀行　甲　勸銀貸付利率は割増金債券收入金を以てする貸付け利率中畑、増田、山林漁業權、十八連帶貸付及公共團體貸付は一厘下げ

乙　勸銀大券收入金を以てする貸付利率、各種財團及宅地建物貸付は二厘下げ

勸銀は大券による貸付の利さげ能力は三厘以上あり割増金つき債券による貸付の利さげ能力は殆どないので大券による能力をさいて割合地農利一般に不動産金利の低下をはかつたものであるが農銀、拓銀も勸銀に準じて各自債券による貸付利率を二厘見當引さげるはず

殖銀利下せぬ

内地不動産金利の引下げについて鮮内においてこれと同じ性質の金融をする東拓殖銀の意向大體左の如し

殖銀の現行利率は農業一般が八分五厘で總平均八分見當となるが公共貸付は七分一、二厘となつてゐる從つて内地より低率であるから勸銀が利下げするとしても直に殖行も利下げといふ事にはならぬしかし絶えず研究はして居て或は入金で安くなれば自然利下をせなければならぬが今の所不動産金利を引下るといふ所まで行かぬ

手加減をする

東拓は内地と事情を異にし直ぐといふ譯に行かぬかそれによつて手加減はする。目下の公表率は殖銀より高いとの批難もあるがこれとて手加減して實際は殖銀と同率でやつてゐるからこの際特に不動産の利下げをやらぬとしても鮮内の手加減は充分する意向である

意見交換
―不得要領に終る―

京取仲買人と京取側合併調査委員の會見は二十九日午後六時から京城ホテルにおいて行はれたが出席者委員側高橋、寺尾、一瀬の三氏仲買側金子部にしてまづ仲買側新田、成田海兩氏の挨拶について當議二嗣查は合併すべく着んで居るので仲買人の空氣は賛成に傾いてゐるがまだ成立の見込もたゝぬし假に委員會を合併可なりと決定してもそれで纏まるものではないと寺尾氏又「自分は大勢上賛成と述べ新田成海兩氏主として反對理由を述べたその大意は合併の結果株數が多くなり一時は募つても結局は株價が動かなくなり仲買人は非常の不利である又株價の動かぬ結果は出來高が少くなり市場も株主も同樣不利益である又取引所側委員は手數ない朝鮮の現在は内地資金の流入を卷込んで居るのにひとり取引所のみ内資の流入を恐れる理由はない寧ろこのまゝで推移し顧客が現れたら結構である又合併の理由は政府が京取の將來を顧念して今の内に合併して後安心して仕事をしたいといふのではないかといふのでこれに對し寺尾兩氏これ等反對の理由は又賛成の理由ともなる要するに双方の相違であるとお茶をにごして散會なる警備を避け仲買人として反對理由は大體筆つた仲買人としての反對については又相當の方法があらうと妥協をホノメカシ最後に一瀬氏「京取は現物市場で延べ取引をして居る之れは内地にも例のないことで且つては帝國議會の問題となつたこともある取引所令發布の曉延取引を取り上げられたら京取の立場はなくならう」と注意を促し結局兩者の意見は離れた。今後調査が進み合併に決定したらその時委員から仲買人に發表するといふことで午後七時半散會した

農事改良 低資貸付方針
耕牛資金も解決

農事改良低資貸付方針は懸案の耕牛資金問題も解決し、理財課と打合せをし同日總督、總監の前に提出し決裁を仰いだので二十九日右決定を東拓、殖銀、金融組合に通達した資金割當では左の如く

殖銀　二百七十六萬六千五十圓（三分五厘）
東拓　同　（同）
金融組合　二百三十七萬九千圓（三分）（内耕牛資金の百圓及道組合）
計　七百九十萬三千圓

然して肥料資金は總額の八割六百三十二萬二千四百圓であつて本年度肥料購入資金としてはすでに殖銀分は購入済みであるからこれを振代りするとしても秋分の購入資金と合して約五百萬圓位の貸出しを終るべく結局百萬圓内外は來年度肥料購入資金に加へられる事となる、綠肥、稻子以下の低資百六十八萬一千六百圓貸付も東拓、殖銀、金融組合を通ずる事になるがたゞ問題となつてゐた耕牛資金のみは金融組合より貸付ることは不當ならずとて畜産組合より貸付四ケ年の割賦償還となつた更に綠肥、肥料、倉庫、畜舍堆肥舍貸付は短期の如くであるが產米改良組合設備資金として地方費又は郡の補助金をもつて助成しつゝある既設組合の倉庫その他の設備又は將來新設さるゝものゝために貸出さるゝもので右に該當する産米改良組合現在數は二百四十五にして各道別左の如くである

京畿	六六	忠北	二七
忠南	四	全北	一九
全南	一三	慶北	二七
慶南	三九	黃海	一〇
平南	四	平北	六
江原	三	咸南	一
咸北	四	計	二四五

京南と溫陽
溫泉直營兼業

京南鐵道會社は豫て溫陽溫泉會社買收につき話を進めつゝあつたが今回双方了議して買收成立まり秋頃より京南鐵道の直營となるはずである

職制發表近し
深田東拓理事談

就任以來總督總監と共に鮮内各地を視察中の深田東拓理事は本日初めて理事室に納まり左の如く語つた
就任早々で何事も判らぬ。土地改良部の職制は中央政府に認可申請中であるから最う認可がありそうなものだと思ふ或は總裁歸東前に於て發表する事になるかも知れぬ

資金難で 認可期を延長

京南鐵道會社線路川寧山鐵路線並に三マイルの工事施工認可期限は本年六月末までになつてゐるが會社では一ヶ年の延期申請をした、また朝鮮鐵道會社慶北線醴泉安東間も右同樣六月末の所を一ヶ年延長申請をなした

多少の犠牲已むなし
山十紛擾問題

仲買の山十紛擾は仲買人との間に紛擾を醸してゐるのでこれが調停のため平壤に向つた伊藤山十龍山支社長は二十八日歸城したが兩者の紛擾は双方利害關係が伴ひ相譲らないため直に解決を見るは困難である、即ち製糸業の意味から彼等仲買者より直接製糸業者に讓るを賢明とし他はその仲買人を介在して口錢を取られるよりも製糸業者には有利であり山十組としても初めての事として手へり、斤量不足等については頗る寛大な態度を取つてゐるがかくの如き問題は産繭の革命期における現象として致方なく製糸業發展を望めば多少の犠牲は仕方のないものと思はれる

朝鮮米の販路進出
深川市場から關東各地へ

【東京電話】朝鮮米は從來阪神地方に最も多く移入され中國、秋田、九州これに次ぎ大阪の如き一ヶ年約二百萬石位の移入あり同地消費の七、八割を充たすの盛況であるが東京方面はその取引振はず宮崎の消費米としての移入を見たに過ぎず然るに近時東京方面においても鮮米の移入激增し深川市場で取扱はれる鮮米は京濱鮮米移入數量の約七割を占め神田市場二割豫め深川市場一割の割合で深川市場を經て神奈川、群馬、千葉の諸地方に搬出さるゝより漸次增加し同市場の將來の販路を暗示するものとして注目せられてゐる。即ち大正九年より十四年までの京濱移入數量を示せば左の如し

大正九年	六萬六千二百七十五石
十年	十三萬四千五百六十石
十一年	七萬四千三百二十四石
十二年	十七萬八千三百六十一石
十三年	二十六萬四千五十六石
十四年	卅一萬八千四百六十四石

東上委員激勵
商議評議員會

京城商議では廿九日午後五時より臨時評議員會を開き朝鮮鐵道網促成運動のため委員東上の件を附議しその他諸報告を行つた。

京電總會

京城電氣株主定時總會は七月二十七日午後二時東京日本工業倶樂部にて開催今期配當は一割二分の見込であると

天日鹽增收

二十五日現計天日鹽採取高は一億一千一百二十八萬八千二百斤にして前年同期の四千三百五十四萬七千百斤に比し約七千萬斤の增收である

商議役員會

廿九日午後四時より開會、南部幹線鐵道促成問題につき協議した

出入庫著しく減少

京城府勸業係調査による五月中の倉庫調査によれば夏枯閑散期に入る際とて入荷品少く前月に比し出入庫共著しく減少し月末現在高に於て十一萬五千圓の減少を示す證券に對する倉庫業者の金融高及金利は金融高十萬三千百六十九圓金利日歩三錢三厘で發行證券以外の金融機關に於ける倉庫に對する見込額は金融高十三萬五千圓金利日歩三錢四厘見當

◎株式◎
波瀾含み
大新高し

前場　相變らず保合小往來を見られて居るが今朝寄附大阪大新百十圓臺の引返しを入れ小口の買物を呼び賣りの商情を示し京取と鐘新は見送りに變らなかつたが大新百十圓丁度の高値を見せ五十錢と小強く大引
▲京取十錢安▲鐘新十錢高

大新一圓五十錢高

後場　大阪大新百十一圓臺の昂騰を入れ新田の買物稍目立ちも小口のイレと利喰のみで百十一圓丁度と返したが跡大阪安につれ十圓五十錢と下押したるも一圓方の昂騰で其他は氣乘薄に變らず見送りの姿だつた
▲京取十錢安▲鐘新十錢安、大新一圓十錢高

◎期米◎
底意强硬

前場　天候の晴れと大阪の高寄を受け丸ウの賣りに七十一錢と寄付金太の買ひに七十一錢と伸び大阪高に九錢と返して引

後場　前場は晴天に氣乘なりしに反し後場は曇天に軟調を迎り六圓七十三錢よりヂリ〳〵五十錢に押して引

中限と實米

問題の阪地當限は一萬七千餘石受渡しで無事納會を告げたが未だ七萬石の正米取組を有する中限が果して何程實米化の可能性があるか現在の正米注簿と定期の採算から云へば鮮米で七八十丁内地米で五六十丁の失費となるから山田筋の如く減利も惡はず實米を調達すれば別だがそうでない限り之が調達は事實頗る困難な事で結局賣方は威力負けに前退く外はなからう然し尚一ヶ月の餘日があるから此間に正米がどう變るか之が双方著目の點であるらしい

當限受渡

今前場納會を告げた當限は受渡高六千石値段三十六圓七十八圓にて其内容左の如し
渡方　金太三、〇〇〇石▲丸ウ二、〇〇〇石▲丸カ八〇〇石▲丸イ二〇〇
受方　丸ツ六、〇〇〇石

期米と延米
仁川海岸町三丁目 仁川米豆取引所仲買人
太新田義民商店
電話一二二〇、四〇〇
群山本町通り 群山米穀商組合員
水穀商 太商店

神戸當限受渡

受渡石數四七百石受渡し値段三十九圓七錢

期米

思はせ振りの天候續きに相場も動かず焦れ氣味であるが外には動く動機がなく手を盡した小口筋も身動きがならないらしい▲昨日は大阪方面は又復上向いたが今朝は氣勢めよりは正米市價の成行が振りであるからである▲之れも期米の勢力は未だ弱く之れを推する迄には之以上に理想順氣を得たねばなるまい

仁川穀物出入（廿九日）

籾	（俵）	一、八五六
玄米	（叺）	四、[illegible]
大豆		九二五

◎正米◎

正米標準値
丸キ四等　三五圓五〇
白米卸値　四〇圓〇〇

正米不賣

移川白米は大阪神着の四十一圓見當なるが内地米の閑安と在改鮮米の荷迎へに皆目買進み成らず地場筋も殆ど休業狀態なるも蹉躓

籾氣弛む

京城　鼓農樂の爲め貨物稀薄であるが限先雨期待の買控へに高値は相入なく依然双方見送りにて相場も丸キ三等三五圓九〇四等三五圓四〇地廻穀良都三四圓六〇神力三四圓一〇籾を持合も籾は穀良都十錢九厘在來種十錢五厘見當を唱へてゐる

仁川　丸キ角三等三五圓八〇四等三五圓四〇州四等三五圓〇〇南市四等三五圓[illegible]在來種十錢七厘一等白三九圓七〇見當の見送り

新繭商況

▲黃海　金川郡　廿七日最高七二圓最低四八圓買卿七一圓總取引數量二二石最高八〇圓最低七二圓買卿七七圓總取引數量七貫
▲黃海　海州郡　二十六日最高八四圓三〇錢最低五三圓六〇錢買卿七三圓三七錢總取引數量八八貫
▲慶北　安東郡　二十七日最高九一圓九〇錢最低五三圓六〇錢買卿七四圓三十一總取引數量二〇貫
▲忠北　永同郡二十七日最高九六圓最低五六圓買卿八七圓總取引數量一八七貫
▲黃海　瑞興郡二十七日最高一〇一圓最低五九圓買卿八五圓總取引數量四八貫
▲平北　義州郡二十八日最高八七圓最低七九圓買卿八二圓總取引數量一七貫
▲平北　義州郡（批峴）二十八日最高八八圓最低五五圓買卿八一圓總取引數量一三石
▲平南　德川郡　二十八日最高九二圓最低六一圓買卿八〇圓總取引數量五五七〇
▲忠北　淸州郡　二十六日最高七八圓最低四六圓買卿六八圓總取引數量四三石
▲平南　价川郡二十八日最高九四圓最低五九圓買卿八九圓總取引數量一、三八一〇
▲平南　順川郡二十八日最高七七圓最低六二圓買卿八〇圓總取引數量四五〇貫
▲黃海　谷山郡最高七九圓最低六二圓買卿六九圓總取引數量一五貫
▲黃海　金川郡二十八日最高七五圓最低四八圓買卿七三圓總取引數一三石
數量六石最高八八圓最低五六圓買卿八〇圓總取引數量五貫

大阪三品（廿九日）

	前場寄付	同引
六限	[illegible]	[illegible]
七限	二五〇二	二四九八
八限	二五一五	二五一三
九限	二五〇五	二五〇四
十限	二四八六	二四八四
二限	二四七二	二四七一
三限	二四七二	二四七一

納會

大阪砂糖

	前場寄	當限
前場寄	納會	一四・一三
同引		一四一
後場寄		

砂糖現物（E　S　T）
賣值　二四・二〇　買值　二四・一〇

鐵平調

	當限	先限
昨日後場寄	同大引	▲本日前場寄　同大引
	一五七八	一五七五
	一五七四	一五七四

海外經濟電報

倫敦銀塊　三〇片十六分の三
英米爲替　四弗八六仙十六分の十三
米棉　二十錢安
印棉　十錢高
スチール株　一三七弗八分の五
アナゴンダ株　四六弗八分の一
紐育銀塊　六五仙八分の三
對米爲替　四七弗八分の一
米棉　ストリックト、ミッドリング　現物六一圓　先物六一圓

株式（廿九日）

京取短期

	寄付	大引	高値	安値
京取前	三二・三〇	三一・四〇	三二・四〇	三一・二五
京取後	三二・三〇	三一・四〇	三二・四〇	三一・三〇
鐘新前	[illegible]	[illegible]	[illegible]	[illegible]
鐘新後	[illegible]	[illegible]	[illegible]	[illegible]
大新前	[illegible]	[illegible]	[illegible]	[illegible]
大新後	[illegible]	[illegible]	[illegible]	[illegible]

算定と日歩

[illegible]

東京現株

[illegible]

大阪長期

[illegible]

大阪短期

[illegible]

安東株式

[illegible]

◎期米（廿九日）

▲仁川

[illegible]

各店係合せ

中限賣方　金太三二〇〇▲丸マ[illegible]

鮮内延べ（廿九日前場）

[illegible]

●釜山

[illegible]

●群山

[illegible]

株式現物專門
大原現物店
京城明治町二丁目
電話本局一八九三番

●大邱

[illegible]

銀行取引停止處分

▲瑞麟洞七五、農業、李敬子▲明治町二ノ一〇五、辯護士、小田勝平▲竹添町一ノ二〇五、雜貨、金顯元

京城手形交換高（廿九日）
枚數　四、六五八枚
金額　二、一四〇、九五八圓

氣天の地各 【日八廿】

東京晴天	下關滿然	大阪晴天	桑名晴天
大邱晴天	仁川晴天	群山滿然	平壤晴天

新入荷
白馬印ウヰスキー
各地一流洋酒食料品店ニテ販賣
後洛家庭用又御贈答用トシテ最適當品
The White Horse Cellar Estab. 1742

處方を公開し内容を明記せる本邦唯一の
◎ミツワ家庭藥三十五方の内
理學博士藥學士小泉榮次郎氏監督製劑
◎ミツワ鼻病液　定價一瓶　金四拾錢
▼如斯人は◎ミツワ鼻病液を用ふべし▼
一、鼻汁の出過る人　一、鼻の中の乾く人　一、鼻腔の痛む人　一、鼻の塞る人　一、鼻腔の爛れる人　一、鼻から血の出る人
一、鼻の臭い人　一、鼻の詰る人　一、呼吸の苦しい人　一、鼻の出る人　一、鼻血の出る人　一、鼻加答兒の人　一、肥厚性鼻炎の人　一、鼻痔症の人
直に御試用下さい
處方、用法、使用説明書に記載
賣捌　全國の藥舖。若し無きときは本舖より直送す。
◎ミツワ石鹸本舖　東京市日本橋區横山町　丸見屋商店
鼻病は腦を惡くし神經衰弱を惹起す

大田 忠南大田
名物 リンゴカステラ
中田堂

眼科專門
金井眼科醫院
京城若草町（鐘路通り新商店街）
若草町電一五五六

慢性胃腸病に
デブース氏錠
各地知名藥店にあり
今晩のんで明朝の容体に御注意

帝麻
テイマリンネル
刺繍拔糸細工　描更紗其他ノ加工用麻生地
尾琴屋　京城本町二ノ一三　電話本局九二番

株券紛失公告
朝鮮勸業信託株式會社株式拾株券乙第五〇四〇號、乙第四〇〇〇號、乙第七〇〇〇號、第七〇〇〇號、乙...右株券紛失ノ旨届出アリ大正十五年七月二十九日迄ニ異議申出ナキトキハ該株券ハ無効トス
大正十五年六月三十日
朝鮮勸業信託株式會社清算事務所

第五期決算公告（大正十五年五月三十一日現在）
京城家畜株式會社
大正十五年六月

ラヂオの試驗公開と宣傳特價賣出し
毎夕試驗を公開して居ます　ドウか御來社の上御試聽下さい
陳列機械
立花式ブリチッシユアーマチユア機（參球）
トロパダイン機（七球）
クロスレー機（參球）
陳列試驗場所　京城日報社樓上
宣傳期日　六月廿六日より七月三十日まで（毎夕八時より）
朝鮮一手賣捌元　京城日報社代理部　電話光化門四〇番
【カタログ御申越次第發送】
ラヂオはアマチユアへ
内地三都大連上海が自由に聽かれる